



คู่มือการปฏิบัติงาน กลุ่มนโยบายและแผน

นางอรทัย ชินหาร
งานนโยบายและแผน



คำนำ

พระราชบัญญัติการศึกษาแห่งชาติ พ.ศ. 2542 และที่แก้ไขเพิ่มเติมหมวด 5 มาตรา 3 และพระราชบัญญัติระเบียบบริหารราชการกระทรวงศึกษาธิการ พ.ศ. 2546 และที่แก้ไขเพิ่มเติมมาตรา 8 มาตรา 34 วรรคสอง ได้กำหนดให้มีการแบ่งเขตพื้นที่การศึกษาประถมศึกษาและมัธยมศึกษา ซึ่งกระทรวงศึกษาธิการได้ออกประกาศกระทรวงศึกษาธิการกำหนดให้มีสำนักงานเขตพื้นที่การศึกษาประถมศึกษา จำนวน 183 เขต และสำนักงานเขตพื้นที่มัธยมศึกษา จำนวน 42 เขต และได้ออกประกาศกระทรวงศึกษาธิการ เรื่องการแบ่งส่วนราชการภายในสำนักงานเขตพื้นที่การศึกษาประถมศึกษา โดยแบ่งส่วนราชการภายในสำนักงานเขตพื้นที่การศึกษาประถมศึกษา ออกเป็น 8 กลุ่ม และออกประกาศกระทรวงศึกษาธิการ เรื่องการแบ่งส่วนราชการภายในสำนักงานเขตพื้นที่มัธยมศึกษา ออกเป็น 7 กลุ่ม

เพื่อให้การปฏิบัติงานของกลุ่มนโยบายและแผน มีการพัฒนาระบบการปฏิบัติงานเพื่อยกระดับคุณภาพและมาตรฐานการปฏิบัติงาน สำนักงานเขตพื้นที่การศึกษาประถมศึกษาพะเยา เขต 2 จึงได้จัดทำคู่มือการปฏิบัติงานขึ้น

สำหรับคู่มือปฏิบัติงานฉบับนี้ มีรายละเอียดของกระบวนการและคู่มือขั้นตอนการปฏิบัติงาน ของกลุ่มนโยบายและแผน มีบทบาท อำนาจหน้าที่ที่สำคัญ 5 ประการ ซึ่งเกี่ยวกับ การศึกษา วิเคราะห์ วิจัยและพัฒนา ระบบข้อมูลสารสนเทศเพื่อการบริหารและการจัดการศึกษา การจัดทำนโยบายและแผนพัฒนาการศึกษา การวิเคราะห์/จัดตั้งงบประมาณ การตรวจสอบ ติดตาม ประเมินและรายงานผลปฏิบัติงาน การจัดตั้ง ยุบ รวม เลิกสั้ม และโอนสถานศึกษา และร่วมสนับสนุนการปฏิบัติงานกับหน่วยงานอื่นที่เกี่ยวข้อง จากการวิเคราะห์ บทบาท อำนาจหน้าที่ ตามประกาศกระทรวงศึกษาธิการ เพื่อให้เกิดเป็นภาระงาน

สำนักงานเขตพื้นที่การศึกษาประถมศึกษาพะเยา เขต 2 ขอขอบคุณคณะทำงานที่ดำเนินการจัดทำคู่มือการปฏิบัติงานสำนักงานเขตพื้นที่การศึกษาและคณะผู้วิพากษ์จากภูมิภาคต่าง ๆ ไว้ ณ โอกาสนี้

นางอรัทัย ชินหาร

นักวิเคราะห์นโยบายและแผนชำนาญการ

สารบัญ

		หน้า
คำนำ		
ส่วนที่ 1	ข้อมูลเจ้าหน้าที่ผู้รับผิดชอบ	4
ส่วนที่ 2	คู่มือขั้นตอนการดำเนินงาน งานนโยบายและแผน	
	○ งานวิเคราะห์และพัฒนานโยบายทางการศึกษา	5
	○ งานจัดทำแผนพัฒนาการศึกษาขั้นพื้นฐาน	10
	○ งานจัดทำแผนปฏิบัติการประจำปี	15
	○ งานจัดตั้ง ยุบรวม เลิก และโอนสถานศึกษาขั้นพื้นฐาน	20
	○ งานแผนการจัดชั้นเรียน	25
ส่วนที่ 3	ระเบียบ กฎหมาย แนวปฏิบัติ อ้างอิง	29

กลุ่มนโยบายและแผน



นางอรทัย ชินหาร

ตำแหน่ง นักวิเคราะห์นโยบายและแผน ระดับ ชำนาญการ
สำนักงานเขตพื้นที่การศึกษาประถมศึกษาพะเยา เขต 2

- งานจัดตั้ง ยุบรวม เลิก และโอนสถานศึกษา
- การบริหารจัดการโรงเรียนขนาดเล็ก
- การจัดทำแผนปฏิบัติการประจำปีงบประมาณ
- งานการจัดทำแผนพัฒนาการศึกษาขั้นพื้นฐาน



ประเภทเอกสาร : คู่มือขั้นตอนการดำเนินงาน
ชื่อเอกสาร : งานวิเคราะห์และพัฒนานโยบาย
ทางการศึกษา

1. ชื่องาน (กระบวนงาน)

งานวิเคราะห์และพัฒนานโยบายทางการศึกษา

2. วัตถุประสงค์

เพื่อศึกษา วิเคราะห์ วิจัย นโยบายการจัดการศึกษาของหน่วยงาน ผลการดำเนินงานการวิจัยที่เกี่ยวข้องกับการพัฒนาคุณภาพการจัดการศึกษา เพื่อพัฒนาการกำหนดนโยบายทางการศึกษาที่สอดคล้องกับทิศทางการจัดการศึกษา การพัฒนาประเทศ สังคม ชุมชนในท้องถิ่น เหมาะสมกับสภาพปัญหา ความต้องการ และบริบทของแต่ละพื้นที่

3. ขอบเขตของงาน

3.1 วิเคราะห์และพัฒนานโยบายทางการศึกษาของสำนักงานเขตพื้นที่การศึกษา

3.2 ส่งเสริม สนับสนุนการนำนโยบายจุดเน้น ไปสู่การปฏิบัติในระดับสำนักงานเขตพื้นที่การศึกษาและสถานศึกษา

4. คำจำกัดความ

พัฒนานโยบาย หมายถึง การดำเนินงานเพื่อศึกษา กำหนดนโยบายการจัดการศึกษาของหน่วยงานที่สอดคล้องกับทิศทางการจัดการศึกษา การพัฒนาประเทศ สังคม ชุมชนในท้องถิ่นที่เหมาะสมกับสภาพปัญหา ความต้องการ บริบทของแต่ละพื้นที่

5. ขั้นตอนการปฏิบัติงาน

5.1 วิเคราะห์ทิศทางและหรือยุทธศาสตร์ กลยุทธ์ ระดับชาติ กระทรวงศึกษาธิการ สำนักงานคณะกรรมการการศึกษาขั้นพื้นฐาน กลุ่มจังหวัด และจังหวัด รวมทั้งหน่วยงานที่เกี่ยวข้อง

5.2 ศึกษาผลการดำเนินงานหรือการวิจัยที่เกี่ยวข้องกับการพัฒนาสำนักงานเขตพื้นที่การศึกษา

5.3 วิเคราะห์ผลการจัดการศึกษาทั้งด้านปริมาณและคุณภาพของสำนักงานเขตพื้นที่การศึกษาและสถานศึกษา

5.4 ศึกษา วิเคราะห์ วิจัย การจัดและพัฒนาการศึกษาในภาพรวมของสำนักงานเขตพื้นที่การศึกษาเพื่อเป็นประโยชน์ต่อการกำหนดนโยบาย ของสำนักงานเขตพื้นที่การศึกษา

5.5 จัดทำนโยบาย จุดเน้นและเป้าหมายการจัดการศึกษาที่สอดคล้องกับบริบทสภาพแวดล้อมและความต้องการของชุมชน และสนับสนุนการนำไปใช้ในการจัดการศึกษา ตลอดจนเผยแพร่สู่สาธารณชน

5.6 เสนอต่อคณะกรรมการเขตพื้นที่การศึกษา(กพท.) พิจารณานโยบาย จุดเน้นและเป้าหมายการจัดการศึกษาของสำนักงานเขตพื้นที่การศึกษา

5.7 เผยแพร่ต่อสาธารณชนและสนับสนุนการนำนโยบายไปใช้ในการจัดการศึกษา

5.8 ติดตาม ประเมินผลและรายงานผลการดำเนินงาน

6. Flow Chart การปฏิบัติงาน

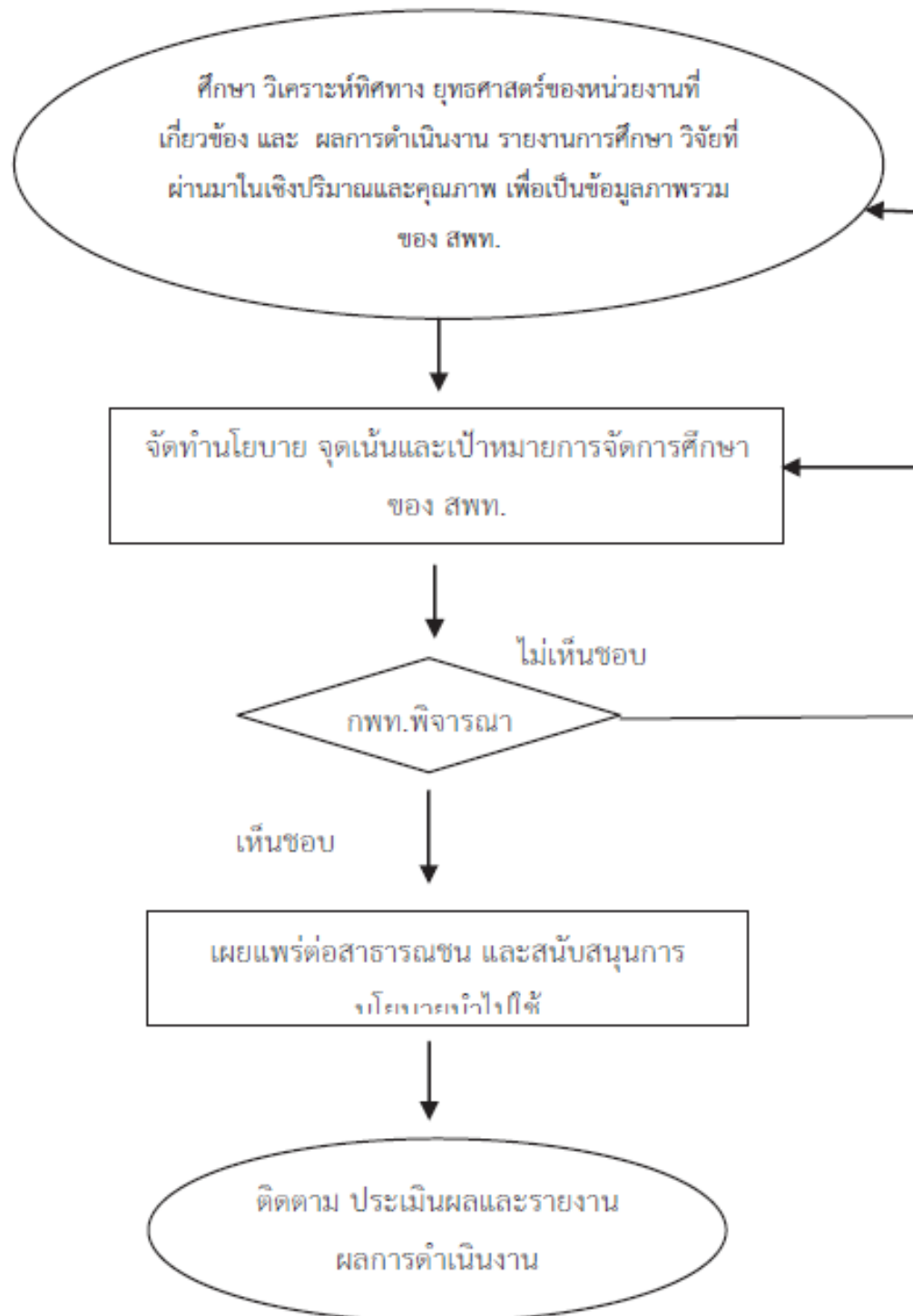

7. แบบฟอร์มที่ใช้

-

8. เอกสาร/ หลักฐานอ้างอิง

- 8.1 แผนการบริหารราชการแผ่นดิน พ.ศ.2552 – 2554และพ.ศ.2555 - 2558
- 8.2 แผนพัฒนาเศรษฐกิจ และสังคมแห่งชาติ ฉบับที่ 11
- 8.3 แผนพัฒนาการศึกษาแห่งชาติ ฉบับปรับปรุง พ.ศ.2552 – 2559
- 8.4 นโยบายรัฐบาล เรื่องการปฏิรูปการศึกษาในทศวรรษที่สอง (พ.ศ.2552-2561)
- 8.5 นโยบายกระทรวงศึกษาธิการ
- 8.6 แผนปฏิบัติราชการของสำนักงานคณะกรรมการการศึกษาขั้นพื้นฐาน
- 8.7 แผนพัฒนาจังหวัด
- 8.8 แผนพัฒนาการศึกษาจังหวัด และกลุ่มจังหวัด
- 8.9 รายงานการศึกษา การวิจัยที่เกี่ยวข้องกับการพัฒนาคุณภาพการจัดการศึกษา
- 8.10 รายงานผลการดำเนินงานการจัดการศึกษาของสำนักงานเขตพื้นที่การศึกษา

โครงสร้างส่วนประกอบมาตรฐานของ สพฐ.

ชื่องาน (รายละเอียด)...งานวิเคราะห์และพัฒนานโยบายการศึกษา		สหศ. กลุ่มนโยบายและแผน งานนโยบายและแผน		รหัสเอกสาร :	
ตัวชี้วัดที่สำคัญของงาน : สำนักงานเขตพื้นที่การศึกษาที่มีโอกาส จุดเน้นและเป้าหมายการดำเนินการจัดการศึกษาเพื่อลดช่องว่างทางการศึกษาระหว่างภูมิภาค		วัตถุประสงค์ของงาน		วัตถุประสงค์ของหน่วยงาน	
ลำดับที่	สิ่งที่ต้องทำ	รายละเอียดงาน	เวลาดำเนินการ	มาตรฐานคุณภาพงาน	ผู้รับผิดชอบ
1.		1. วิเคราะห์พัฒนาและบริบทของพื้นที่ จุดเด่น จุดด้อย ระดับจังหวัด ระดับเขตการศึกษาธิการ สำนักงานคณะกรรมการการศึกษาขั้นพื้นฐาน และจังหวัด รวมทั้งหน่วยงานที่เกี่ยวข้อง 2. ศึกษาผลการดำเนินงาน หรือการวิจัยที่เกี่ยวข้องกับการพัฒนาสำนักงานเขตพื้นที่การศึกษา 3. วิเคราะห์ผลการจัดการศึกษาที่สัมพันธ์กับบริบทและคุณภาพของสำนักงานเขตพื้นที่การศึกษาและระบบการศึกษา 4. ศึกษาวิเคราะห์ใช้การวิจัยและพัฒนาจากศึกษาในภาพรวมของเขตพื้นที่การศึกษาซึ่งต้องเป็นประโยชน์ต่อการกำหนดนโยบายและแผนการศึกษาของเขตพื้นที่การศึกษา 5. จัดทำนโยบาย จุดเน้นและเป้าหมายการจัดการศึกษาที่สอดคล้องกับบริบทสภาพแวดล้อมและความต้องการของชุมชน และสนับสนุนการนำไปใช้ในการจัดการศึกษา ตลอดจนเผยแพร่สู่สาธารณะ 6. เสนอ กพท.พิจารณานโยบาย จุดเน้นและเป้าหมายการจัดการศึกษาของสำนักงานเขตพื้นที่การศึกษา	2 เดือน ภายในเดือน พฤศจิกายนของปี	มาตรฐานคุณภาพงาน	ผู้อำนวยการและแผน
2.			1 เดือน		ผู้อำนวยการและแผน
3.			15 วัน		ผู้อำนวยการและแผน
4.			15 วัน		ผู้อำนวยการและแผน
5.			ทุก 3 /6/9 และ 12 เดือน	ความสอดคล้องกับทิศทาง นโยบายของหน่วยงานที่เกี่ยวข้องและบริบทสภาพแวดล้อม ความต้องการจัดการศึกษาของ สพฐ.	ผู้อำนวยการและแผน

เอกสารอ้างอิง :
 1. แผนการบริหาร การแผ่นดิน พ.ศ. 2552 - 2554
 4. นโยบายรัฐบาล เรื่องการปฏิรูปการศึกษาในทศวรรษที่สอง(พ.ศ. 2552-2561)
 7. แผนพัฒนา 6-7 ปี





ประเภทเอกสาร : คู่มือขั้นตอนการดำเนินงาน
ชื่อเอกสาร : งานจัดทำแผนพัฒนาการศึกษาขั้นพื้นฐาน

1. ชื่องาน (กระบวนงาน)

งานจัดทำแผนพัฒนาการศึกษาขั้นพื้นฐาน

2. วัตถุประสงค์

เพื่อจัดทำแผนพัฒนาการศึกษาขั้นพื้นฐานของสำนักงานเขตพื้นที่การศึกษาที่สอดคล้องกับนโยบายของหน่วยงานที่เกี่ยวข้อง สภาพปัญหา ความต้องการ และศักยภาพของหน่วยงาน

3. ขอบเขตของงาน

- 3.1 การทบทวนภารกิจจัดการศึกษาที่ผ่านมา
- 3.2 การจัดทำแผนที่ตั้งการศึกษาโดยใช้เทคนิคของ School Mapping
- 3.3 การจัดทำแผนพัฒนาการศึกษาขั้นพื้นฐาน

4. คำจำกัดความ

แผนพัฒนาการศึกษาขั้นพื้นฐาน หมายถึง เอกสารที่แสดงเป็นแนวทางการพัฒนาที่มีความชัดเจนและมีลักษณะเฉพาะเจาะจงในการดำเนินงานด้านพัฒนาการศึกษาขั้นพื้นฐานของสำนักงานเขตพื้นที่การศึกษา โดยมี การรวบรวมข้อมูลสารสนเทศ มีการวิเคราะห์ปัจจัยสภาพแวดล้อม ประเมินสถานภาพของสำนักงานเขตพื้นที่ การศึกษาแล้วจัดทำแผนพัฒนาการจัดการศึกษาขั้นพื้นฐานเพื่อกำหนดแนวทางการดำเนินงานและใช้ทรัพยากร การบริหารอย่างมีประสิทธิภาพให้เกิดประโยชน์สูงสุด

5. ขั้นตอนการปฏิบัติงาน

- 5.1 ทบทวนภารกิจจัดการศึกษาของสำนักงานเขตพื้นที่การศึกษา
- 5.2 ศึกษารายงานข้อมูลสารสนเทศที่เกี่ยวข้องและผลการดำเนินงานที่ผ่านมา
- 5.3 วิเคราะห์ปัจจัยสภาพแวดล้อม ที่มีผลกระทบต่อจัดการศึกษาของสำนักงานเขตพื้นที่การศึกษา และประเมินสถานภาพของเขตพื้นที่การศึกษา เพื่อจัดทำแผนที่ตั้งการศึกษาโดยใช้เทคนิคของ School Mapping
- 5.4 กำหนดวิสัยทัศน์ พันธกิจ เป้าประสงค์ และค่านิยมของสำนักงานเขตพื้นที่การศึกษา
- 5.5 กำหนดกลยุทธ์จัดการศึกษาของเขตพื้นที่การศึกษา
- 5.6 กำหนดผลผลิต ผลลัพธ์ และตัวชี้วัดความสำเร็จ เป้าหมายและกรอบแผนงาน/โครงการ 5.7 นำเสนอแผนพัฒนาการจัดการศึกษาขั้นพื้นฐานขอความเห็นชอบต่อคณะกรรมการเขตพื้นที่การศึกษา
- 5.8 เผยแพร่ประกาศต่อสาธารณชน และผู้มีส่วนเกี่ยวข้องทราบอย่างทั่วถึง
- 5.9 สนับสนุน ช่วยเหลือให้สถานศึกษาจัดทำแผนพัฒนาคุณภาพการจัดการศึกษาขั้นพื้นฐาน
- 5.10 ติดตาม ประเมินและรายงานผลการดำเนินงาน

6. Flow Chart การปฏิบัติงาน

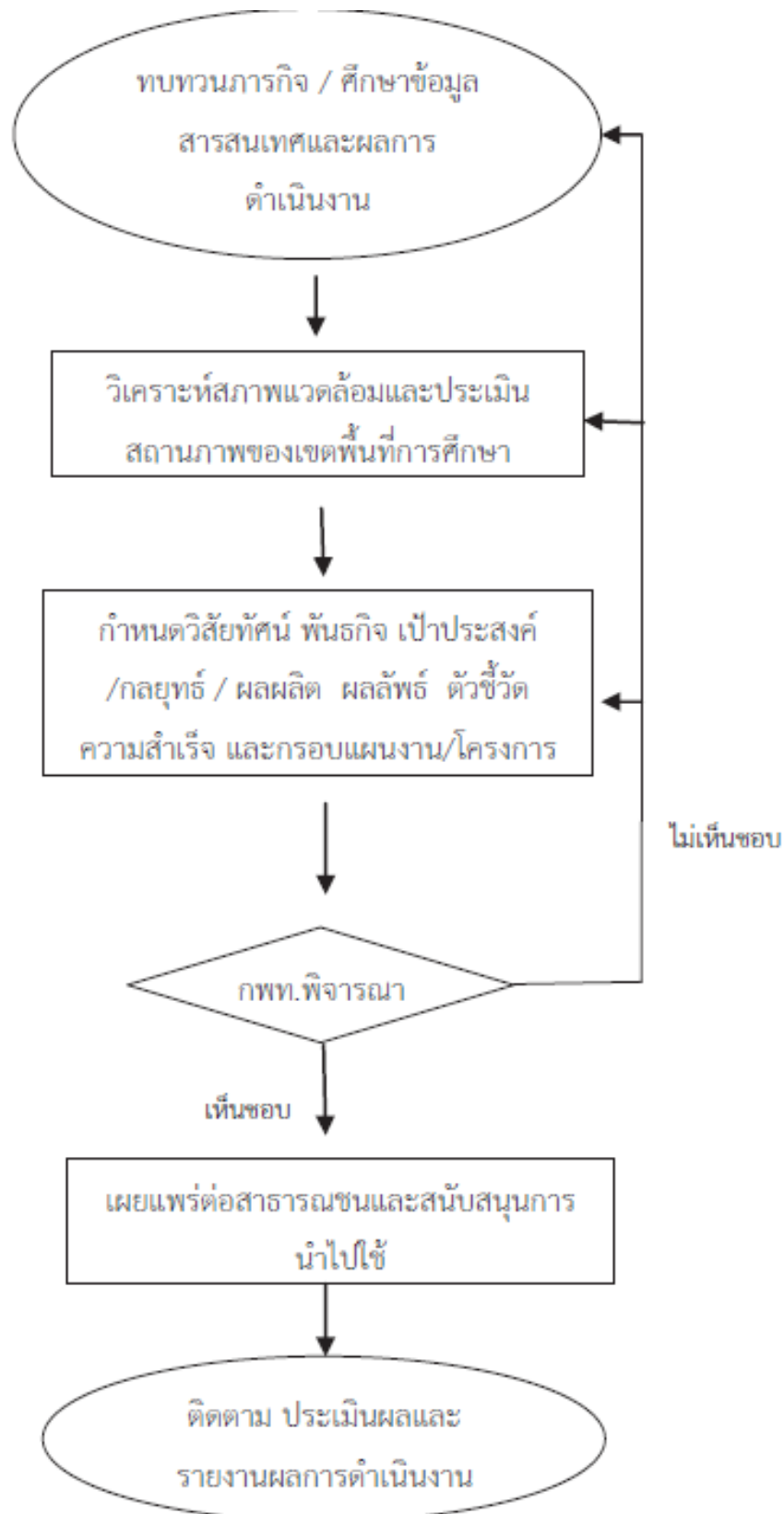

7. แบบฟอร์มที่ใช้

8. เอกสาร/ หลักฐานอ้างอิง

- 8.1 แผนการบริหารราชการแผ่นดิน พ.ศ.2552 – 2554และพ.ศ.2555 - 2558
- 8.2 แผนพัฒนาเศรษฐกิจ และสังคมแห่งชาติ ฉบับที่ 11
- 8.3 แผนพัฒนาการศึกษาแห่งชาติ ฉบับปรับปรุง พ.ศ.2552 – 2559
- 8.4 นโยบายรัฐบาล เรื่องการปฏิรูปการศึกษาในทศวรรษที่สอง (พ.ศ.2552-2561)
- 8.5 นโยบายกระทรวงศึกษาธิการ
- 8.6 แผนปฏิบัติราชการของสำนักงานคณะกรรมการการศึกษาขั้นพื้นฐาน
- 8.7 แผนพัฒนาจังหวัด
- 8.8 แผนพัฒนาการศึกษาจังหวัด และกลุ่มจังหวัด
- 8.9 รายงานการศึกษา การวิจัยที่เกี่ยวข้องกับการพัฒนาคุณภาพการจัดการศึกษา
- 8.10 รายงานผลการดำเนินงานการจัดการศึกษาของสำนักงานเขตพื้นที่การศึกษา



ประเภทเอกสาร : คู่มือขั้นตอนการดำเนินงาน
ชื่อเอกสาร : งานจัดทำแผนปฏิบัติการประจำปี

1. ชื่องาน (กระบวนงาน)

งานจัดทำแผนปฏิบัติการประจำปี

2. วัตถุประสงค์

เพื่อจัดทำแผนปฏิบัติการประจำปีของสำนักงานเขตพื้นที่การศึกษาที่สอดคล้องกับนโยบายของหน่วยงานที่เกี่ยวข้อง สภาพปัญหา ความต้องการ และศักยภาพของหน่วยงาน

3. ขอบเขตของงาน

3.1 การจัดทำแผนปฏิบัติการประจำปี

3.2 การนำแผนปฏิบัติการประจำปี ไปสู่การปฏิบัติ

4. คำจำกัดความ

การจัดทำแผนปฏิบัติการประจำปี หมายถึง การศึกษา วิเคราะห์รายละเอียดนโยบายและงบประมาณ การทบทวนกลยุทธ์ตามแผนพัฒนาคุณภาพการศึกษาขั้นพื้นฐาน เพื่อกำหนดเป้าหมายการพัฒนา รวมทั้งการจัดทำรายละเอียดแผนปฏิบัติการประจำปีและ เผยแพร่ประชาสัมพันธ์ บริหารแผนไปสู่การปฏิบัติที่เป็นรูปธรรม

5. ขั้นตอนการปฏิบัติงาน

5.1 ศึกษา วิเคราะห์รายละเอียดนโยบายและงบประมาณที่ได้รับจัดสรรจากสำนักงานคณะกรรมการการศึกษาขั้นพื้นฐาน และหน่วยงานที่เกี่ยวข้อง

5.2 ทบทวนกลยุทธ์ตามแผนพัฒนาคุณภาพการศึกษาขั้นพื้นฐาน เพื่อปรับแผนงาน/งาน/โครงการให้สอดคล้องกับเป้าหมายผลการปฏิบัติงานของสำนักงานเขตพื้นที่การศึกษา

5.3 กำหนดเป้าหมายการพัฒนาของสำนักงานเขตพื้นที่การศึกษา

5.4 จัดทำรายละเอียดแผนปฏิบัติการประจำปี

5.5 นำเสนอแผนปฏิบัติการประจำปี เพื่อขอความเห็นชอบต่อคณะกรรมการเขตพื้นที่การศึกษา

5.6 เผยแพร่ประชาสัมพันธ์ให้สถานศึกษา และสาธารณชน

5.7 ดำเนินการบริหารแผนสู่การปฏิบัติ

5.8 สนับสนุนช่วยเหลือให้สถานศึกษาจัดทำแผนปฏิบัติการประจำปีของสถานศึกษา

5.9 ติดตาม ประเมินและรายงานผลการดำเนินงาน

6. Flow Chart การปฏิบัติงาน

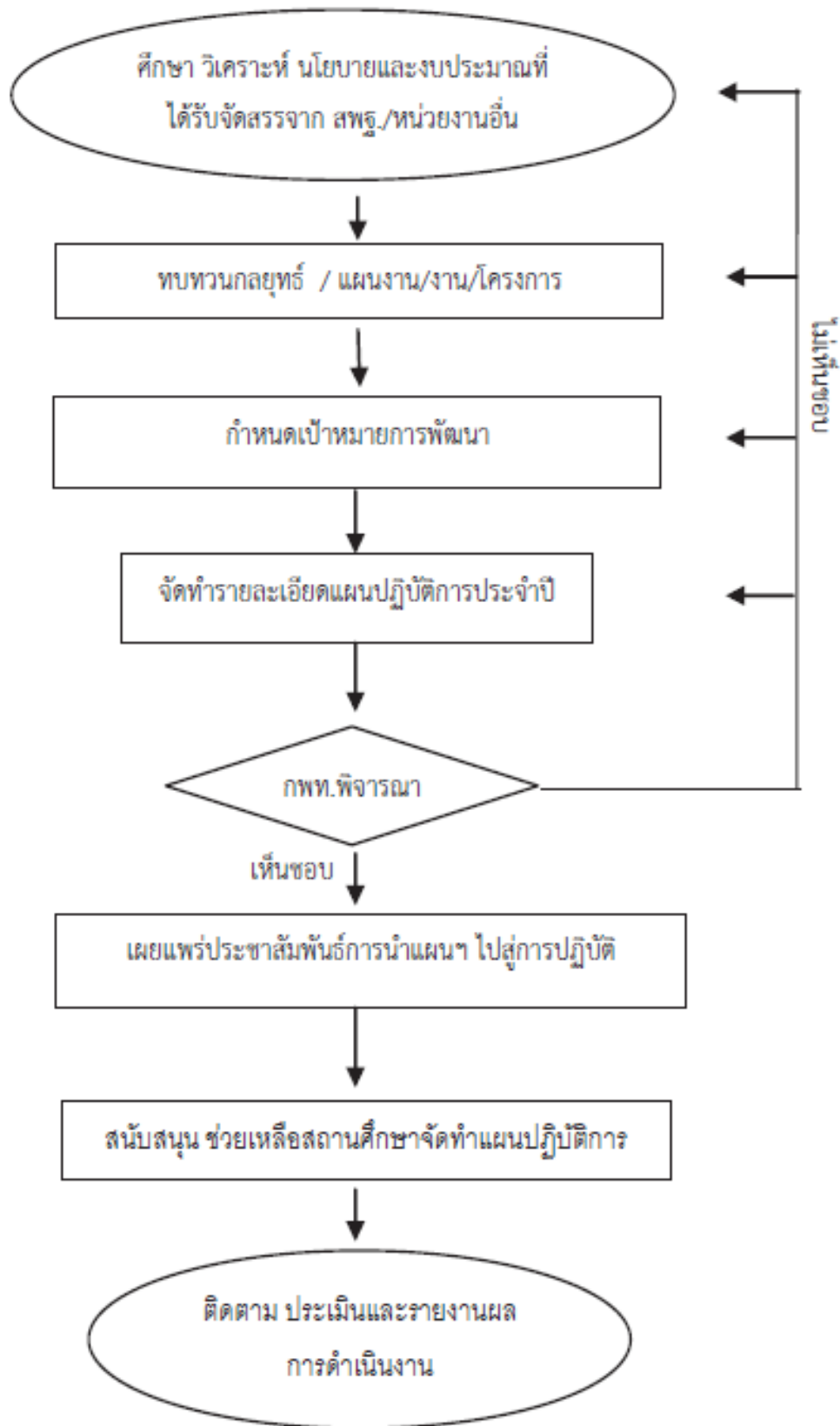

7. แบบฟอร์มที่ใช้

8. เอกสาร/ หลักฐานอ้างอิง

- 8.1 แผนการบริหารราชการแผ่นดิน พ.ศ.2552 – 2554และพ.ศ.2555 - 2558
- 8.2 แผนพัฒนาเศรษฐกิจ และสังคมแห่งชาติ ฉบับที่ 11
- 8.3 แผนพัฒนาการศึกษาแห่งชาติ
- 8.4 นโยบายรัฐบาล เรื่องการปฏิรูปการศึกษาในทศวรรษที่สอง (พ.ศ.2552-2561)
- 8.5 นโยบายกระทรวงศึกษาธิการ
- 8.6 แผนปฏิบัติราชการของสำนักงานคณะกรรมการการศึกษาขั้นพื้นฐาน
- 8.7 แผนพัฒนาจังหวัด
- 8.8 แผนพัฒนาการศึกษาจังหวัด และกลุ่มจังหวัด
- 8.9 รายงานการศึกษา การวิจัย ที่เกี่ยวข้องกับการพัฒนาคุณภาพการจัดการศึกษา
- 8.10 รายงานผลการดำเนินงานการจัดการศึกษาของสำนักงานเขตพื้นที่การศึกษา

โครงสร้างส่วนประกอบมาตรฐานของ สพร.

ชื่องาน (กรอบวงกลม) งานจัดทำแผนปฏิบัติการประจำปี		สพท.กลุ่มนโยบายและแผน		รหัสเอกสาร :	
ตัวชี้วัดที่สำคัญ ของกระบวนการ		สำนักงานเขตพื้นที่การศึกษา มีแผนปฏิบัติการประจำปี ที่สอดคล้องกับนโยบายของหน่วยงานที่เกี่ยวข้อง สภาพปัญหา ความต้องการ และศักยภาพของหน่วยงาน			
ลำดับที่	ผังขั้นตอนการดำเนินงาน	รายละเอียดงาน	เวลาดำเนินการ	มาตรฐานคุณภาพงาน	ผู้รับผิดชอบ
1	<pre> graph TD A([ศึกษา วิเคราะห์ นโยบายและงบประมาณที่ได้รับจัดสรร]) --> B[พบทราบจุดแข็ง/จุดอ่อน/โอกาส/อุปสรรค] B --> C[กำหนดเป้าหมายการพัฒนาระบบงานและรายการยี่สิบแผนปฏิบัติการประจำปี] C --> D{กทท. พิจารณา} D -- เห็นชอบ --> E[เผยแพร่ / นำแผนสู่การปฏิบัติ/ สนับสนุนช่วยเหลือ สถานศึกษา] D -- ไม่เห็นชอบ --> A E --> F([ติดตาม ประเมินและรายงานผล]) </pre>	1. ศึกษา วิเคราะห์ นโยบายและงบประมาณที่ได้รับจัดสรร และหน่วยงานที่เกี่ยวข้อง	ต.ค.	มาตรฐานคุณภาพงาน	ผู้รับผิดชอบ
2		2. พบทราบจุดแข็ง/จุดอ่อน/โอกาส/อุปสรรคของหน่วยงานที่เกี่ยวข้อง	ต.ค.		กลุ่มนโยบายและแผน
3		3. กำหนดเป้าหมายการพัฒนาระบบงานของสำนักงานเขตพื้นที่การศึกษา	ต.ค.	แผนมีความสอดคล้องกับนโยบายของหน่วยงานที่เกี่ยวข้องและสภาพแวดล้อม	กลุ่มนโยบายและแผน
4		4. จัดทำรายละเอียดแผนปฏิบัติการประจำปี	ต.ค.-พ.ย.		กลุ่มนโยบายและแผน
5		5. นำเสนอแผนปฏิบัติการประจำปี เพื่อความเห็นชอบคณะกรรมการเขตพื้นที่การศึกษา	ต.ค.-พ.ย.	ความดีของการจัดการศึกษาของเขตพื้นที่การศึกษา	กลุ่มนโยบายและแผน
6		6. เผยแพร่ประชาสัมพันธ์ให้สถานศึกษา และสาธารณชน	พ.ย.		กลุ่มนโยบายและแผน
7		7. ดำเนินการบริหารแผนปฏิบัติการปฏิบัติ	พ.ย. 6 เดือน		กลุ่มนโยบายและแผน

เอกสารอ้างอิง :

1. แผนการบริหารราชการแผ่นดิน
2. แผนพัฒนาเศรษฐกิจ และสังคมแห่งชาติ
3. แผนพัฒนาการศึกษาแห่งชาติ
4. นโยบายรัฐบาล เรื่องการปฏิรูปการศึกษาในทศวรรษที่สอง (พ.ศ. 2552-2561)
5. นโยบายกระทรวงศึกษาธิการ
6. แผนปฏิบัติการของสำนักงานคณะกรรมการการศึกษาขั้นพื้นฐาน
7. แผนพัฒนาจังหวัด
8. แผนพัฒนาการศึกษาจังหวัดและเขตผู้ว่าราชการจังหวัด
9. รายงานการศึกษาวิจัย



ประเภทเอกสาร : คู่มือขั้นตอนการดำเนินงาน
ชื่อเอกสาร : งานจัดตั้ง ยุบรวม เลิก และ
โอนสถานศึกษาขั้นพื้นฐาน

1. ชื่องาน (กระบวนงาน)

งานจัดตั้ง ยุบรวม เลิก และโอนสถานศึกษาขั้นพื้นฐาน

2. วัตถุประสงค์

เพื่อให้ประชากรวัยเรียนทุกคนสามารถเข้าถึงการจัดการศึกษาที่มีคุณภาพ ภายใต้การบริหารจัดการที่มีประสิทธิภาพ

3. ขอบเขตของงาน

- 3.1 การจัดตั้งสถานศึกษาขั้นพื้นฐาน
- 3.2 การยุบรวม เลิก สถานศึกษาขั้นพื้นฐาน
- 3.3 การรับและโอนสถานศึกษาขั้นพื้นฐาน

4. คำจำกัดความ

การจัดตั้ง ยุบ รวม เลิกสถานศึกษา และโอนสถานศึกษาขั้นพื้นฐาน หมายถึง การจัดตั้ง รวมหรือ เลิกสถานศึกษาตามระเบียบกระทรวงศึกษาธิการว่าด้วยการจัดตั้ง รวม หรือเลิกสถานศึกษาขั้นพื้นฐานพ.ศ. 2550 รวมถึงการดำเนินการขยายชั้นเรียน การรับและโอนสถานศึกษา

5. ขั้นตอนการปฏิบัติงาน

5.1 ศึกษาระเบียบกระทรวงศึกษาธิการเกี่ยวกับการจัดตั้ง ยุบ รวม เลิก สถานศึกษาขั้นพื้นฐานการขยายชั้นเรียน การรับและโอนสถานศึกษา

5.2 ศึกษาสภาพปัจจุบัน ปัญหาเกี่ยวกับสถานศึกษา และความต้องการด้านโอกาสการเข้าถึงบริการการศึกษาของประชากรวัยเรียนภายในเขตพื้นที่การศึกษาและจังหวัด

5.3 จัดทำแผนจัดตั้ง ยุบ รวม เลิก การขยายชั้นเรียน การรับและโอนสถานศึกษา เสนอขอความเห็นชอบคณะกรรมการเขตพื้นที่การศึกษา

5.4 ดำเนินการจัดตั้ง ยุบ รวม เลิก การขยายชั้นเรียน การรับและโอนสถานศึกษา เสนอขอความเห็นชอบคณะกรรมการเขตพื้นที่การศึกษาและโอนสถานศึกษาในสำนักงานเขตพื้นที่การศึกษาตามระเบียบกระทรวงศึกษาธิการ

5.5 ติดตาม ประเมิน และรายงานผลการดำเนินงาน

6. Flow Chart การปฏิบัติงาน

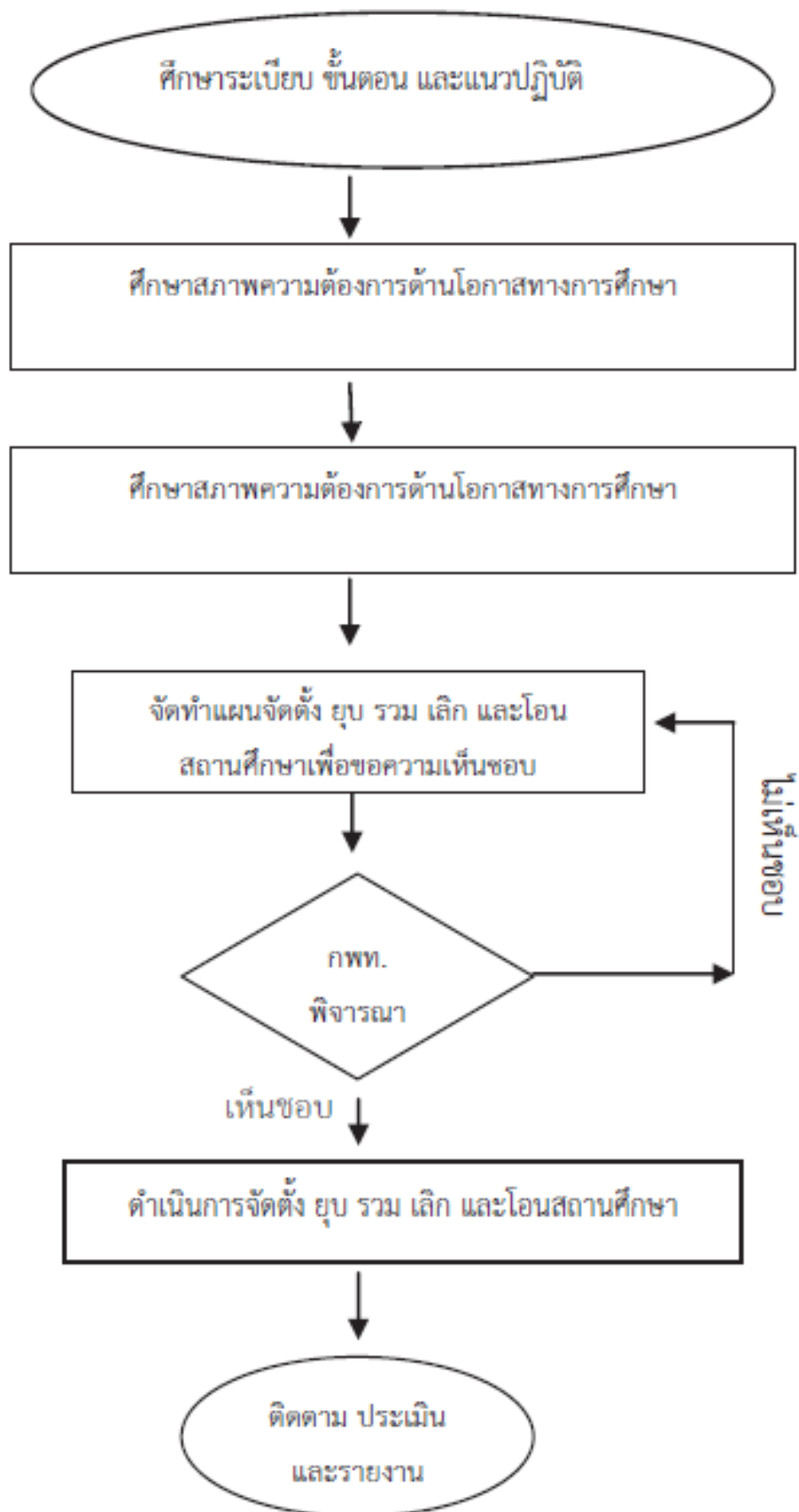

7. แบบฟอร์มที่ใช้

ตามระเบียบ แนวปฏิบัติที่กำหนด

8. เอกสาร/ หลักฐานอ้างอิง

- 8.1 ระเบียบกระทรวงศึกษาธิการว่าด้วยการจัดตั้ง รวม หรือเลิกสถานศึกษาขั้นพื้นฐานพ.ศ. 2550
- 8.3 ระเบียบกระทรวงศึกษาธิการว่าด้วยการขยายชั้นเรียน ของสถานศึกษาขั้นพื้นฐานพ.ศ. 2553
- 8.3 ระเบียบ / หลักเกณฑ์ / วิธีการประเมินศักยภาพและความพร้อมในการจัดการศึกษาขององค์กรปกครองส่วนท้องถิ่น
- 8.4 พระราชบัญญัติการกำหนดชั้นตอนและแผนการกระจายอำนาจให้องค์กรปกครองส่วนท้องถิ่น พ.ศ.2552
- 8.5 นโยบายการพัฒนาประสิทธิภาพการบริหารจัดการของโรงเรียนขนาดเล็กของสำนักงานคณะกรรมการการศึกษาขั้นพื้นฐาน

โครงสร้างส่วนประกอบมาตรฐานงานของ สพฐ.

ชื่อคน (กรณนาม)...งานจัดตั้ง...รวม เด็ก โอนสถานศึกษาขั้นพื้นฐาน		สพฐ. กลุ่มนโยบายและแผน...งานนโยบายและแผน		รหัสเอกสาร :	
ตัวชี้วัดที่ 1 จัดออกกระบวนการ					
มีระบบการดำเนินงานที่...รวม เด็ก และภาคเอกชน...งานนโยบายและแผน					
ลำดับที่	ผังขั้นตอนการดำเนินงาน	รายละเอียดงาน	เวลาดำเนินการ	มาตรฐานคุณภาพงาน	ผู้รับผิดชอบ
1.		ศึกษาวิจัย ขั้นตอน และแนวปฏิบัติที่เกี่ยวข้องกับการจัดตั้ง ยุทธวม เด็ก การขยายชั้นเรียน รับและโอนสถานศึกษา	15 วัน	มาตรฐานคุณภาพงาน	กลุ่มนโยบายและแผน คณะกรรมการ
2.		ศึกษาสภาพความพร้อมของงานนโยบายและแผน การศึกษาวิจัยเกี่ยวกับสถานศึกษา และความต้องการด้านโอกาสทางการศึกษาของประชากรกลุ่มเป้าหมายในเขตพื้นที่การศึกษาและจังหวัด	2 เดือน		กลุ่มนโยบายและแผน คณะกรรมการ
3.		จัดทำแผนจัดตั้ง ยุทธวม เด็ก การขยายชั้นเรียน การรับและโอนสถานศึกษา เสนอขอความเห็นชอบคณะกรรมการเขตพื้นที่การศึกษา	2 เดือน		กลุ่มนโยบายและแผน คณะกรรมการ
4.		นำแผนข้อเสนอกรมการเขตพื้นที่การศึกษา พิจารณาการจัดตั้ง ยุทธวม เด็ก ขยายชั้นเรียน รับและโอนสถานศึกษา	2 เดือน		กพท.
5.		ดำเนินการจัดตั้ง ยุทธวม เด็ก ขยายชั้นเรียน การรับและโอนสถานศึกษาในเขตพื้นที่การศึกษาตามระเบียบกรมการศึกษาธิการ	ตลอดปี	ประสิทธิภาพการบริหารจัดการของสถานศึกษา	กลุ่มนโยบายและแผน คณะกรรมการ
		ติดตาม ประเมิน และรายงานผลการดำเนินงาน	ตลอดปี	หน่วยงานมีการบริหารจัดการที่มีประสิทธิภาพ	กลุ่มนโยบายและแผน

เอกสารอ้างอิง :

1. ระเบียบกระทรวงศึกษาธิการว่าด้วยการจัดตั้ง รวม หรือเลิกสถานศึกษาขั้นพื้นฐาน พ.ศ. 2550
2. นโยบายการพัฒนาระบบบริหารจัดการของโรงเรียนขนาดเล็ก
3. ระเบียบ / พ้ายกฤษฎีกา / ระเบียบกระทรวงศึกษาธิการว่าด้วยการจัดตั้งโรงเรียนขนาดเล็ก พ.ศ. 2552
4. พระราชบัญญัติการกำหนดขั้นตอนและแผนการราชการของหน่วยงานให้้องค์การปกครองส่วนท้องถิ่น พ.ศ. 2552

คำอธิบาย สัญลักษณ์เบื้องต้น

- จุดเริ่มต้นหรือสิ้นสุดกระบวนการงาน
- กิจกรรมงานหรือการปฏิบัติ
- การตัดสินใจ
- ทิศทางหรือการเคลื่อนไหวของงาน
- จุดเชื่อมต่อระหว่างงานที่ต่อเนื่องกัน (1 หน้า)



ประเภทเอกสาร : คู่มือขั้นตอนการดำเนินงาน
ชื่อเอกสาร : งานแผนการจัดชั้นเรียน

1. ชื่องาน (กระบวนงาน)

งานแผนการจัดชั้นเรียน

2. วัตถุประสงค์

- 2.1 เพื่อใช้เป็นแผนในการรับนักเรียนรายปี
- 2.2 เพื่อใช้เป็นกรอบในการจัดตั้งงบประมาณ
- 2.3 เพื่อใช้กำหนดเป้าหมายจำนวนนักเรียนรายปี

3. ขอบเขตของงาน

- 3.1 สํารวจ รวบรวมข้อมูลนักเรียน เพื่อจัดทำฐานข้อมูลสำมะโนประชากรวัยเรียน
- 3.2 จัดทำแผน เป้าหมายการรับนักเรียนร่วมกับสถานศึกษาและรายงานผลการดำเนินงาน

4. คำจำกัดความ

แผนการจัดชั้นเรียนรายปี หมายถึง แผนที่กำหนดว่าสถานศึกษาใดจะเปิดรับนักเรียนชั้นใด กี่ห้องเรียน /กี่คนในแต่ละปี โดยที่สถานศึกษาสามารถจัดการเรียนการสอนได้อย่างมีประสิทธิภาพ

5. ขั้นตอนการปฏิบัติงาน

- 5.1 สํารวจประชากรวัยเรียนจากสำมะโนประชากรวัยเรียน ข้อมูลนักเรียนที่จะจบการศึกษาของแต่ละระดับชั้น รวมทั้งผู้เรียนจากการศึกษานอกระบบ
- 5.2 รวบรวมเป็นฐานข้อมูลในการกำหนดเป้าหมายการรับนักเรียนในแต่ละระดับชั้น
- 5.3 จัดทำแผนและเป้าหมายการรับนักเรียนร่วมกับสถานศึกษา
- 5.4 ประสานการจัดที่เรียนของนักเรียนร่วมกับสถานศึกษา
- 5.5 รายงานผลการจัดที่เรียนของนักเรียนของสำนักงานเขตพื้นที่การศึกษาให้สำนักงานคณะกรรมการการศึกษาขั้นพื้นฐาน

6. Flow Chart การปฏิบัติงาน

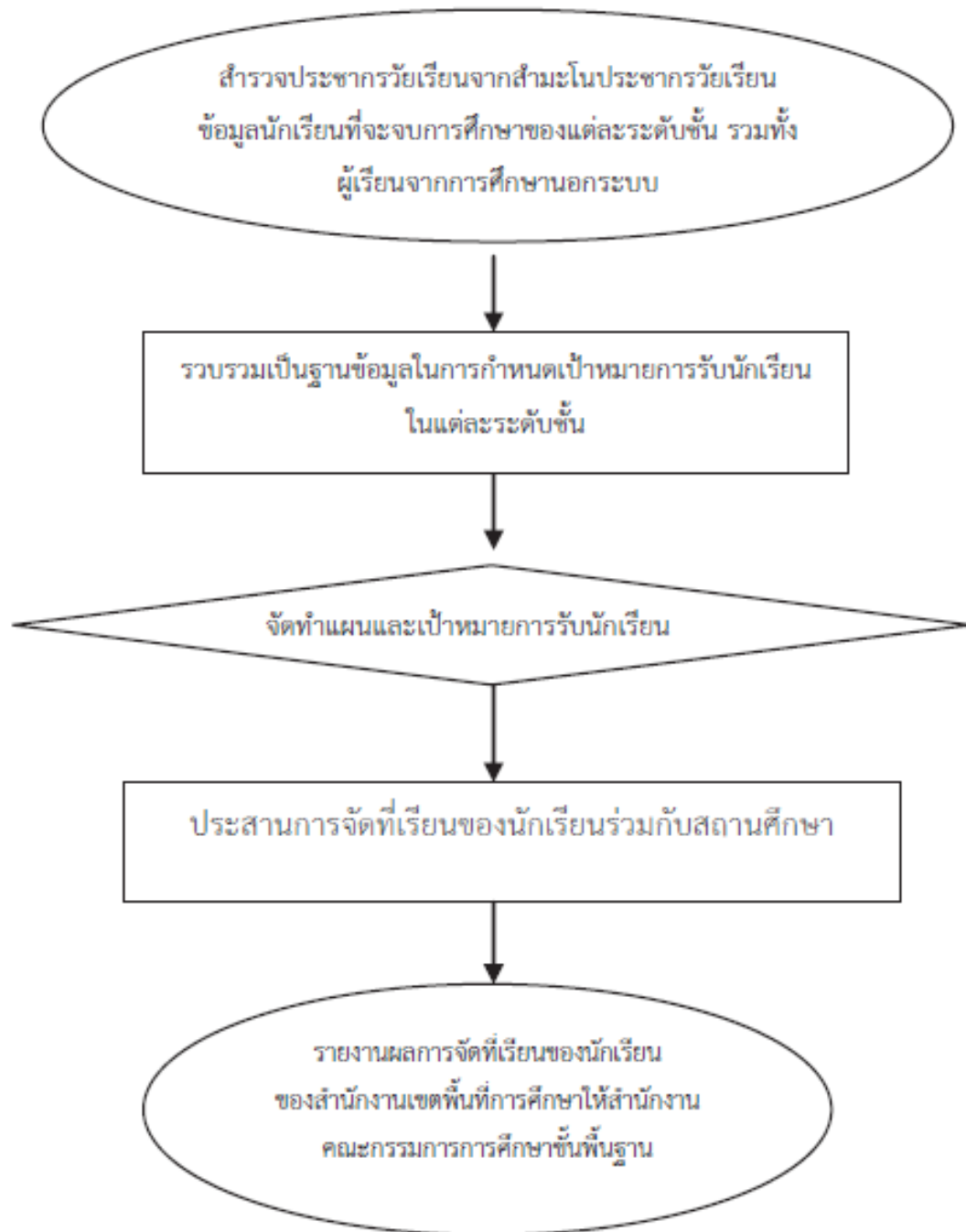

7. แบบฟอร์มที่ใช้

-

8. เอกสาร/ หลักฐานอ้างอิง

- 8.1 พระราชบัญญัติการศึกษาภาคบังคับ พ.ศ.2545
- 8.2 พระราชบัญญัติการศึกษาแห่งชาติ พ.ศ. 2542 และที่แก้ไขเพิ่มเติม

โครงสร้างส่วนประกอบมาตรฐานของ สพฐ.

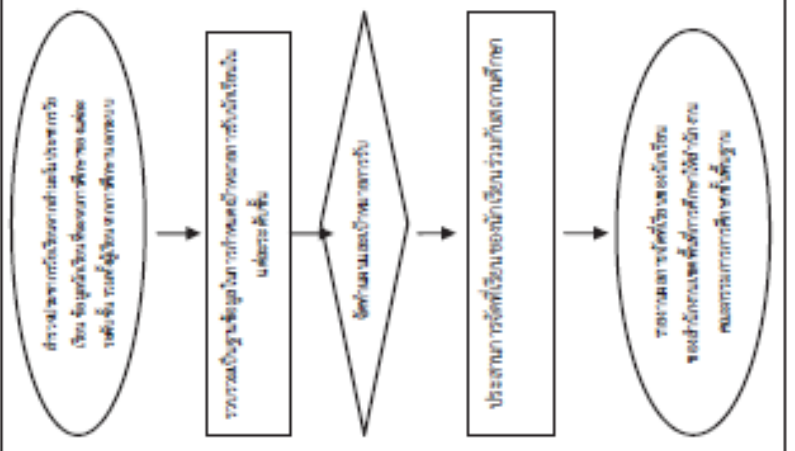
ชื่องาน (กระบวนงาน)...งานแผนการจัดชั้นเรียนให้กับนักเรียน		สพฐ. กลุ่มนโยบายและแผน งานนโยบายและแผน		รหัสเอกสาร :	
ตัวชี้วัดที่สำคัญของกระบวนการ					
สำนักงานเขตพื้นที่การศึกษา มีแผนการจัดชั้นเรียนที่เป็นระบบ มีประสิทธิภาพ					
ลำดับที่	ผังขั้นตอนการดำเนินงาน	รายละเอียดงาน	เวลาดำเนินการ	มาตรฐานคุณภาพงาน	ผู้รับผิดชอบ
1.		สำรวจประชากรนักเรียนจากสำมะโนประชากรวัยเรียน ข้อมูลนักเรียนที่จบการศึกษาของแต่ละระดับชั้น รวมทั้งผู้เรียนจากภาคการศึกษาออกระบบ	2 เดือน ภายในเดือนพฤศจิกายนของปี		กลุ่มนโยบายและแผน
2.		รวบรวมเป็นฐานข้อมูลในการกำหนดเป้าหมายการรับนักเรียนในแต่ละระดับชั้น	1 เดือน		กลุ่มนโยบายและแผน
3.		จัดทำแผนและเป้าหมายความร่วมมือกับสถานศึกษา	15 วัน		กลุ่มนโยบายและแผน
4.		ประสานการจัดที่เรียนของนักเรียนร่วมกับสถานศึกษา	15 วัน		กลุ่มนโยบายและแผน
5.		รายงานผลการจัดที่เรียนของนักเรียนของสำนักงานเขตพื้นที่การศึกษาให้สำนักงานคณะกรรมการการศึกษาขั้นพื้นฐาน	ทุก 3 /6/9 และ 12 เดือน	สำนักงานเขตพื้นที่การศึกษา มีแผนการจัดชั้นเรียนที่เป็นระบบ มีประสิทธิภาพ	กลุ่มนโยบายและแผน
เอกสารอ้างอิง :					
1 พระราชบัญญัติการศึกษาระดับ พ.ศ. 2545					
2 พระราชบัญญัติการศึกษาระดับ พ.ศ. 2542 และที่แก้ไขเพิ่มเติม					

ระเบียบ กฎหมาย แนวปฏิบัติ อ้างอิง

ระเบียบ กฎหมาย แนวปฏิบัติ อ้างอิง

- พระราชบัญญัติการศึกษาภาคบังคับ พ.ศ.2545
- พระราชบัญญัติการศึกษาแห่งชาติ พ.ศ. 2542 และที่แก้ไขเพิ่มเติม
- พระราชบัญญัติระเบียบบริหารราชการกระทรวงศึกษาธิการ พ.ศ. 2546 และแก้ไขเพิ่มเติม
- พระราชบัญญัติข้าราชการครูและบุคลากรทางการศึกษา พ.ศ.2547 และแก้ไขเพิ่มเติม
- พระราชบัญญัติวิธีปฏิบัติราชการทางปกครอง พ.ศ.2539
- พระราชบัญญัติข้อมูลข่าวสารของทางราชการ พ.ศ.2540
- พระราชบัญญัติว่าด้วยการกระทำความผิดเกี่ยวกับคอมพิวเตอร์ พ.ศ. ๒๕๕๐
- ระเบียบสำนักนายกรัฐมนตรี ว่าด้วยงานสารบรรณ พ.ศ. 2526 และที่แก้ไขเพิ่มเติม
- ระเบียบสำนักนายกรัฐมนตรี ว่าด้วยการรักษาความปลอดภัยแห่งชาติ พ.ศ. 2517
- ระเบียบสำนักนายกรัฐมนตรี ว่าด้วยการให้ข่าวและบริการข่าวสารของทางราชการ พ.ศ. 2529
- ระเบียบสำนักนายกรัฐมนตรี ว่าด้วยการให้ข่าวและบริการข่าวสารของทางราชการ (ฉบับที่ 2) พ.ศ. 2533
- ระเบียบสำนักนายกรัฐมนตรี ว่าด้วยการประชาสัมพันธ์และการให้ข่าวราชการ พ.ศ. 2525
- ระเบียบสำนักนายกรัฐมนตรี ว่าด้วยการบริหารงบประมาณ พ.ศ.2548 – ปัจจุบัน
- ระเบียบสำนักนายกรัฐมนตรี ว่าด้วยการบริหารงบประมาณจังหวัดแบบบูรณาการ พ.ศ.2549
- ระเบียบกระทรวงศึกษาธิการ ว่าด้วยแผนพัฒนาการศึกษาระดับจังหวัดและกลุ่มจังหวัด
- ระเบียบกระทรวงศึกษาธิการ ว่าด้วยการจัดตั้ง รวม หรือเลิกสถานศึกษาขั้นพื้นฐาน พ.ศ.2550
- ระเบียบกระทรวงศึกษาธิการ ว่าด้วยการประชาสัมพันธ์และการให้ข่าวราชการ (ฉบับที่ 2) พ.ศ. 2527
- แผนการบริหารราชการแผ่นดิน พ.ศ.2552 – 2554
- เศรษฐกิจ และสังคมแห่งชาติ ฉบับที่ 13
- แผนพัฒนาการศึกษาแห่งชาติ ฉบับปัจจุบัน
- แผนแม่บทเทคโนโลยีสารสนเทศและการสื่อสารแห่งชาติ ฉบับที่ 2
- แผนและนโยบายด้านเทคโนโลยีสารสนเทศและการสื่อสารของสำนักงานคณะกรรมการการศึกษาขั้นพื้นฐาน
- แผนและนโยบายด้านเทคโนโลยีสารสนเทศและการสื่อสารของหน่วยงานที่เกี่ยวข้อง
- แผนปฏิบัติราชการของสำนักงานคณะกรรมการการศึกษาขั้นพื้นฐาน
- แผนพัฒนาจังหวัด
- แผนพัฒนาการศึกษาจังหวัด และกลุ่มจังหวัด
- แผนปฏิบัติการประจำปีของสำนักงานเขตพื้นที่การศึกษาและหน่วยงานที่เกี่ยวข้อง
- นโยบายรัฐบาล เรื่องการปฏิรูปการศึกษาในทศวรรษที่สอง (พ.ศ.2552-2561)
- นโยบายกระทรวงศึกษาธิการ
- นโยบายและกลยุทธ์ของหน่วยงานที่เกี่ยวข้อง
- ประกาศ สพฐ. เรื่อง การกระจายอำนาจการบริหารและการจัดการศึกษาของเลขาธิการ กพฐ. ไปยังคณะกรรมการสำนักงานเขตพื้นที่การศึกษา และสถานศึกษาในสังกัด สพฐ. ลงวันที่ 10 กรกฎาคม 255
- รายงานผลการดำเนินงานการจัดการศึกษาของสำนักงานเขตพื้นที่การศึกษา
- รายงานการศึกษา การวิจัย ที่เกี่ยวข้องกับการพัฒนาคุณภาพการจัดการศึกษา
- เอกสารองค์ความรู้ด้านระบบเครือข่ายเทคโนโลยีสารสนเทศและการสื่อสาร
- เอกสารประกอบการวิเคราะห์งบประมาณรายจ่าย

- เอกสารการจัดทำคำของบประมาณของสำนักงานคณะกรรมการการศึกษาขั้นพื้นฐาน และของสำนักงานงบประมาณ
- โปรแกรมฐานข้อมูลกลางและคู่มือการใช้งาน
- คุณลักษณะมาตรฐานและราคากลางวัสดุอุปกรณ์ ด้านเทคโนโลยี
- กรอบการติดตามประเมินผลและรายงานของหน่วยงานที่เกี่ยวข้อง
- หนังสือราชการจากหน่วยงานสังกัดและหน่วยงานที่เกี่ยวข้อง
- งานวิจัยที่เกี่ยวข้อง