



คู่มือการปฏิบัติงาน กลุ่มนโยบายและแผน

นางกรณิการ์ คำแจ๋
ผู้อำนวยการกลุ่มนโยบายและแผน



คำนำ

พระราชบัญญัติการศึกษาแห่งชาติ พ.ศ. 2542 และที่แก้ไขเพิ่มเติมหมวด 5 มาตรา 3 และพระราชบัญญัติระเบียบบริหารราชการกระทรวงศึกษาธิการ พ.ศ. 2546 และที่แก้ไขเพิ่มเติมมาตรา 8 มาตรา 34 วรรคสอง ได้กำหนดให้มีการแบ่งเขตพื้นที่การศึกษาประถมศึกษาและมัธยมศึกษา ซึ่งกระทรวงศึกษาธิการได้ออกประกาศกระทรวงศึกษาธิการกำหนดให้มีสำนักงานเขตพื้นที่การศึกษาประถมศึกษา จำนวน 183 เขต และสำนักงานเขตพื้นที่มัธยมศึกษา จำนวน 42 เขต และได้ออกประกาศกระทรวงศึกษาธิการ เรื่องการแบ่งส่วนราชการภายในสำนักงานเขตพื้นที่การศึกษาประถมศึกษา โดยแบ่งส่วนราชการภายในสำนักงานเขตพื้นที่การศึกษาประถมศึกษา ออกเป็น 8 กลุ่ม และออกประกาศกระทรวงศึกษาธิการ เรื่องการแบ่งส่วนราชการภายในสำนักงานเขตพื้นที่มัธยมศึกษา ออกเป็น 7 กลุ่ม

เพื่อให้การปฏิบัติงานของกลุ่มนโยบายและแผน มีการพัฒนาระบบการปฏิบัติงานเพื่อยกระดับคุณภาพและมาตรฐานการปฏิบัติงาน สำนักงานเขตพื้นที่การศึกษาประถมศึกษาพะเยา เขต 2 จึงได้จัดทำคู่มือการปฏิบัติงานขึ้น

สำหรับคู่มือปฏิบัติงานฉบับนี้ มีรายละเอียดของกระบวนการและคู่มือขั้นตอนการปฏิบัติงาน ของกลุ่มนโยบายและแผน มีบทบาท อำนาจหน้าที่ที่สำคัญ 5 ประการ ซึ่งเกี่ยวกับ การศึกษา วิเคราะห์ วิจัยและพัฒนา ระบบข้อมูลสารสนเทศเพื่อการบริหารและการจัดการศึกษา การจัดทำนโยบายและแผนพัฒนาการศึกษา การวิเคราะห์/จัดตั้งงบประมาณ การตรวจสอบ ติดตาม ประเมินและรายงานผลปฏิบัติงาน การจัดตั้ง ยุบ รวม เลิกสั้ม และโอนสถานศึกษา และร่วมสนับสนุนการปฏิบัติงานกับหน่วยงานอื่นที่เกี่ยวข้อง จากการวิเคราะห์ บทบาท อำนาจหน้าที่ ตามประกาศกระทรวงศึกษาธิการ เพื่อให้เกิดเป็นภาระงาน

สำนักงานเขตพื้นที่การศึกษาประถมศึกษาพะเยา เขต 2 ขอขอบคุณคณะทำงานที่ดำเนินการจัดทำคู่มือการปฏิบัติงานสำนักงานเขตพื้นที่การศึกษาและคณะผู้วิพากษ์จากภูมิภาคต่าง ๆ ไว้ ณ โอกาสนี้

นางกรณิการ์ คำแจ
ผู้อำนวยการกลุ่มนโยบายและแผน

สารบัญ

		หน้า
คำนำ		
ส่วนที่ 1	ข้อมูลเจ้าหน้าที่ผู้รับผิดชอบ	4
ส่วนที่ 2	คู่มือขั้นตอนการดำเนินงาน	
	งานนโยบายและแผน	
	○ งานวิเคราะห์และพัฒนานโยบายทางการศึกษา	5
	○ งานจัดทำแผนพัฒนาการศึกษาขั้นพื้นฐาน	10
	งานวิเคราะห์งบประมาณ	
	○ งานวิเคราะห์งบประมาณรายจ่าย	15
	○ งานจัดตั้งและเสนอของบประมาณ	19
	งานติดตาม ประเมินและรายงานผล	
	○ งานติดตามและรายงานผลการดำเนินงานตามนโยบายและกลยุทธ์	24
	งานธุรการ	
	○ งานจัดการความรู้ภายในกลุ่มนโยบายและแผน	36
ส่วนที่ 3	ระเบียบ กฎหมาย แนวปฏิบัติ อ้างอิง	38

กลุ่มนโยบายและแผน



นางกรณิการ์ คำแจ้

ตำแหน่ง ผู้อำนวยการกลุ่มนโยบายและแผน ระดับ ชำนาญการพิเศษ
สำนักงานเขตพื้นที่การศึกษาประถมศึกษาพะเยา เขต 2



ประเภทเอกสาร : คู่มือขั้นตอนการดำเนินงาน
ชื่อเอกสาร : งานวิเคราะห์และพัฒนานโยบาย
ทางการศึกษา

1. ชื่องาน (กระบวนงาน)

งานวิเคราะห์และพัฒนานโยบายทางการศึกษา

2. วัตถุประสงค์

เพื่อศึกษา วิเคราะห์ วิจัย นโยบายการจัดการศึกษาของหน่วยงาน ผลการดำเนินงานการวิจัยที่เกี่ยวข้องกับการพัฒนาคุณภาพการจัดการศึกษา เพื่อพัฒนาการกำหนดนโยบายทางการศึกษาที่สอดคล้องกับทิศทางการจัดการศึกษา การพัฒนาประเทศ สังคม ชุมชนในท้องถิ่น เหมาะสมกับสภาพปัญหา ความต้องการ และบริบทของแต่ละพื้นที่

3. ขอบเขตของงาน

3.1 วิเคราะห์และพัฒนานโยบายทางการศึกษาของสำนักงานเขตพื้นที่การศึกษา

3.2 ส่งเสริม สนับสนุนการนำนโยบายจุดเน้น ไปสู่การปฏิบัติในระดับสำนักงานเขตพื้นที่การศึกษาและสถานศึกษา

4. คำจำกัดความ

พัฒนานโยบาย หมายถึง การดำเนินงานเพื่อศึกษา กำหนดนโยบายการจัดการศึกษาของหน่วยงานที่สอดคล้องกับทิศทางการจัดการศึกษา การพัฒนาประเทศ สังคม ชุมชนในท้องถิ่นที่เหมาะสมกับสภาพปัญหา ความต้องการ บริบทของแต่ละพื้นที่

5. ขั้นตอนการปฏิบัติงาน

5.1 วิเคราะห์ทิศทางและหรือยุทธศาสตร์ กลยุทธ์ ระดับชาติ กระทรวงศึกษาธิการ สำนักงานคณะกรรมการการศึกษาขั้นพื้นฐาน กลุ่มจังหวัด และจังหวัด รวมทั้งหน่วยงานที่เกี่ยวข้อง

5.2 ศึกษาผลการดำเนินงานหรือการวิจัยที่เกี่ยวข้องกับการพัฒนาสำนักงานเขตพื้นที่การศึกษา

5.3 วิเคราะห์ผลการจัดการศึกษาทั้งด้านปริมาณและคุณภาพของสำนักงานเขตพื้นที่การศึกษาและสถานศึกษา

5.4 ศึกษา วิเคราะห์ วิจัย การจัดและพัฒนาศึกษาในภาพรวมของสำนักงานเขตพื้นที่การศึกษาเพื่อเป็นประโยชน์ต่อการกำหนดนโยบาย ของสำนักงานเขตพื้นที่การศึกษา

5.5 จัดทำนโยบาย จุดเน้นและเป้าหมายการจัดการศึกษาที่สอดคล้องกับบริบทสภาพแวดล้อมและความต้องการของชุมชน และสนับสนุนการนำไปใช้ในการจัดการศึกษา ตลอดจนเผยแพร่สู่สาธารณชน

5.6 เสนอต่อคณะกรรมการเขตพื้นที่การศึกษา (กพท.) พิจารณานโยบาย จุดเน้นและเป้าหมายการจัดการศึกษาของสำนักงานเขตพื้นที่การศึกษา

5.7 เผยแพร่ต่อสาธารณชนและสนับสนุนการนำนโยบายไปใช้ในการจัดการศึกษา

5.8 ติดตาม ประเมินผลและรายงานผลการดำเนินงาน

6. Flow Chart การปฏิบัติงาน

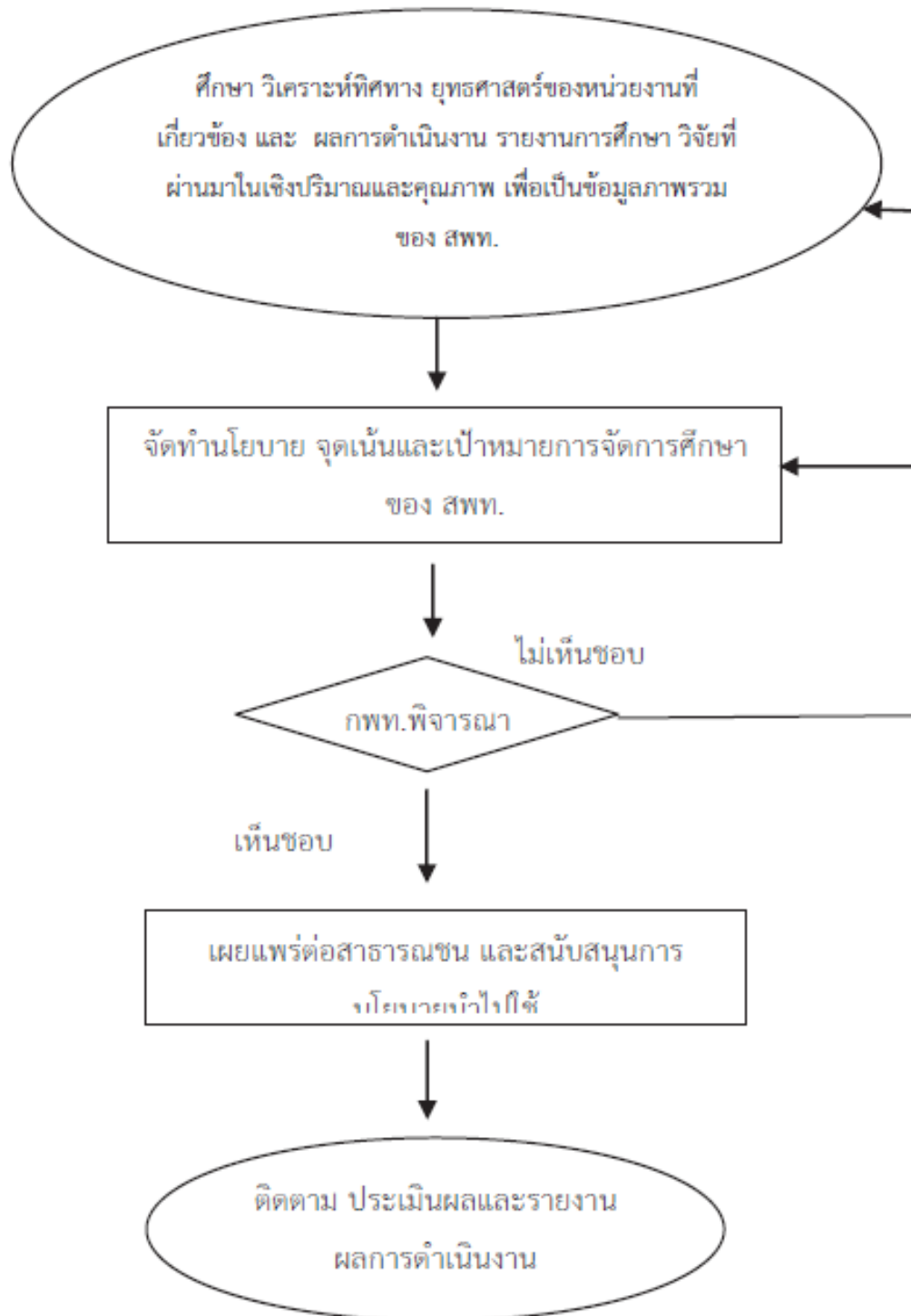

7. แบบฟอร์มที่ใช้

-

8. เอกสาร/ หลักฐานอ้างอิง

- 8.1 แผนการบริหารราชการแผ่นดิน พ.ศ.2552 – 2554 และ พ.ศ.2555 - 2558
- 8.2 แผนพัฒนาเศรษฐกิจ และสังคมแห่งชาติ ฉบับที่ 11
- 8.3 แผนพัฒนาการศึกษาแห่งชาติ ฉบับปรับปรุง พ.ศ.2552 – 2559
- 8.4 นโยบายรัฐบาล เรื่องการปฏิรูปการศึกษาในทศวรรษที่สอง (พ.ศ.2552-2561)
- 8.5 นโยบายกระทรวงศึกษาธิการ
- 8.6 แผนปฏิบัติราชการของสำนักงานคณะกรรมการการศึกษาขั้นพื้นฐาน
- 8.7 แผนพัฒนาจังหวัด
- 8.8 แผนพัฒนาการศึกษาจังหวัด และกลุ่มจังหวัด
- 8.9 รายงานการศึกษา การวิจัยที่เกี่ยวข้องกับการพัฒนาคุณภาพการจัดการศึกษา
- 8.10 รายงานผลการดำเนินงานการจัดการศึกษาของสำนักงานเขตพื้นที่การศึกษา

โครงสร้างส่วนประกอบมาตรฐานของ สพฐ.

ชื่องาน (ใช้ระบบงาน)...งานวิเคราะห์และพัฒนานโยบายการศึกษา		สหศ. กลุ่มนโยบายและแผน งานนโยบายและแผน		รหัสเอกสาร :	
ตัวชี้วัดที่สำคัญของกิจกรรมงาน : สำนักงานเขตพื้นที่การศึกษาที่มีนโยบาย จุดเน้นและเป้าหมายการศึกษาเพื่อสอดคล้องกับทิศทาง นโยบายของหน่วยงานที่เกี่ยวข้องและบริบทความต้องการจัดการศึกษาของหน่วยงาน		รายละเอียดงาน		มาตรฐานคุณภาพงาน	
ลำดับที่	ผังขั้นตอนการทำงาน	รายละเอียดงาน	เวลาดำเนินการ	ผู้รับผิดชอบ	
1.		1. วิเคราะห์พัฒนาและบริบทของศาสตร์ กอศุภรค์ ระดับจัดการบริหารศึกษาอีกกร สำนักงานคณะกรรมการการศึกษาขั้นพื้นฐาน และจังหวัด รวมทั้งหน่วยงานที่เกี่ยวข้อง 2. ศึกษาผลการดำเนินงาน หรือการวิจัยที่เกี่ยวข้องกับพัฒนาสำนักงานเขต พื้นที่การศึกษา 3. วิเคราะห์ผลการจัดการศึกษาที่สัมพันธ์กับปริมาณและคุณภาพของสำนักงานเขตพื้นที่ การศึกษาและรายงานการศึกษา 4. ศึกษาวิเคราะห์ใช้การวัดและพัฒนาจากศึกษาในภาพรวมของเขตพื้นที่ การศึกษาซึ่งต้องเป็นประโยชน์ต่อการกำหนดนโยบายแผนการศึกษาของเขตพื้นที่ การศึกษา 5. จัดทำนโยบาย จุดเน้นและเป้าหมายการจัดการศึกษาที่สอดคล้องกับบริบท สภาพแวดล้อมและความต้องการของชุมชน และสนับสนุนการนำไปใช้ในการจัด การศึกษา ตลอดจนเสนอพร้อมผู้ดูแลระบบ 6. เสนอ กทศ. พิจารณานโยบาย จุดเน้นและเป้าหมายการจัดการศึกษาของ สำนักงานเขตพื้นที่การศึกษา 7. เสนอพร้อมเอกสารเสนอและสนับสนุนการนำนโยบายไปใช้ในการจัดการศึกษา 8. ติดตาม ประเมินผลและรายงานผลภาคดำเนินการ	2 เดือน ภายใน พฤศจิกายนของ ปี	กลุ่มนโยบายและแผน	
2.			1 เดือน	กลุ่มนโยบายและแผน	
3.			15 วัน	กลุ่มนโยบายและแผน	
4.			15 วัน	กลุ่มนโยบายและแผน	
5.			ทุก 3 /6/9 และ 12 เดือน	ความสอดคล้องกับทิศทาง นโยบายของหน่วยงานที่ เกี่ยวข้องและบริบท สภาพแวดล้อม ความต้องการ จัดการศึกษาของ สทศ.	

1. แผนการบริหาร การแม่ต้น พ.ศ. 2552 - 2554 4. นโยบายรัฐบาล เรื่องการปฏิรูปการศึกษาในทศวรรษที่สอง พ.ศ. 2552-2561 7. แผนพัฒนาจังหวัด	2. แผนพัฒนาเศรษฐกิจ และสังคมแห่งชาติ ฉบับที่ 10 (พ.ศ. 2550 - 2554) 5. นโยบายกระทรวงศึกษาธิการ 8. แผนพัฒนาการศึกษาจังหวัดและกลุ่มจังหวัด	3. แผนพัฒนาการศึกษาแห่งชาติ ฉบับปรับปรุง (พ.ศ. 2552 - 2559) 6. แผนปฏิบัติการของสำนักงานคณะกรรมการการศึกษาขั้นพื้นฐาน 9. รายงานการศึกษาวิจัย
--	---	---

คำอธิบายสัญลักษณ์ผังขั้นตอน
 จุดเริ่มต้นหรือที่ยุติการดำเนินงาน
 การตัดสินใจ
 กิจกรรมงานหรือการปฏิบัติ
 จุดเชื่อมต่อระหว่างหน่วยงาน
 จุดเชื่อมต่อระหว่างหน่วยงานที่ไม่เชื่อมโยงกัน 1 หน่วย



ประเภทเอกสาร : คู่มือขั้นตอนการดำเนินงาน
ชื่อเอกสาร : งานจัดทำแผนพัฒนาการศึกษาขั้นพื้นฐาน

1. ชื่องาน (กระบวนงาน)

งานจัดทำแผนพัฒนาการศึกษาขั้นพื้นฐาน

2. วัตถุประสงค์

เพื่อจัดทำแผนพัฒนาการศึกษาขั้นพื้นฐานของสำนักงานเขตพื้นที่การศึกษาที่สอดคล้องกับนโยบายของหน่วยงานที่เกี่ยวข้อง สภาพปัญหา ความต้องการ และศักยภาพของหน่วยงาน

3. ขอบเขตของงาน

- 3.1 การทบทวนภารกิจจัดการศึกษาที่ผ่านมา
- 3.2 การจัดทำแผนที่ตั้งการศึกษาโดยใช้เทคนิคของ School Mapping
- 3.3 การจัดทำแผนพัฒนาการศึกษาขั้นพื้นฐาน

4. คำจำกัดความ

แผนพัฒนาการศึกษาขั้นพื้นฐาน หมายถึง เอกสารที่แสดงเป็นแนวทางการพัฒนาที่มีความชัดเจนและมีลักษณะเฉพาะเจาะจงในการดำเนินงานด้านพัฒนาการศึกษาขั้นพื้นฐานของสำนักงานเขตพื้นที่การศึกษา โดยมี การรวบรวมข้อมูลสารสนเทศ มีการวิเคราะห์ปัจจัยสภาพแวดล้อม ประเมินสถานภาพของสำนักงานเขตพื้นที่ การศึกษาแล้วจัดทำแผนพัฒนาการจัดการศึกษาขั้นพื้นฐานเพื่อกำหนดแนวทางการดำเนินงานและใช้ทรัพยากร การบริหารอย่างมีประสิทธิภาพให้เกิดประโยชน์สูงสุด

5. ขั้นตอนการปฏิบัติงาน

- 5.1 ทบทวนภารกิจจัดการศึกษาของสำนักงานเขตพื้นที่การศึกษา
- 5.2 ศึกษารายงานข้อมูลสารสนเทศที่เกี่ยวข้องและผลการดำเนินงานที่ผ่านมา
- 5.3 วิเคราะห์ปัจจัยสภาพแวดล้อม ที่มีผลกระทบต่อจัดการศึกษาของสำนักงานเขตพื้นที่การศึกษา และประเมินสถานภาพของเขตพื้นที่การศึกษา เพื่อจัดทำแผนที่ตั้งการศึกษาโดยใช้เทคนิคของ School Mapping
- 5.4 กำหนดวิสัยทัศน์ พันธกิจ เป้าประสงค์ และค่านิยมของสำนักงานเขตพื้นที่การศึกษา
- 5.5 กำหนดกลยุทธ์จัดการศึกษาของเขตพื้นที่การศึกษา
- 5.6 กำหนดผลผลิต ผลลัพธ์ และตัวชี้วัดความสำเร็จ เป้าหมายและกรอบแผนงาน/โครงการ 5.7 นำเสนอแผนพัฒนาการจัดการศึกษาขั้นพื้นฐานขอความเห็นชอบต่อคณะกรรมการเขตพื้นที่การศึกษา
- 5.8 เผยแพร่ประกาศต่อสาธารณชน และผู้มีส่วนเกี่ยวข้องทราบอย่างทั่วถึง
- 5.9 สนับสนุน ช่วยเหลือให้สถานศึกษาจัดทำแผนพัฒนาคุณภาพการจัดการศึกษาขั้นพื้นฐาน
- 5.10 ติดตาม ประเมินและรายงานผลการดำเนินงาน

6. Flow Chart การปฏิบัติงาน

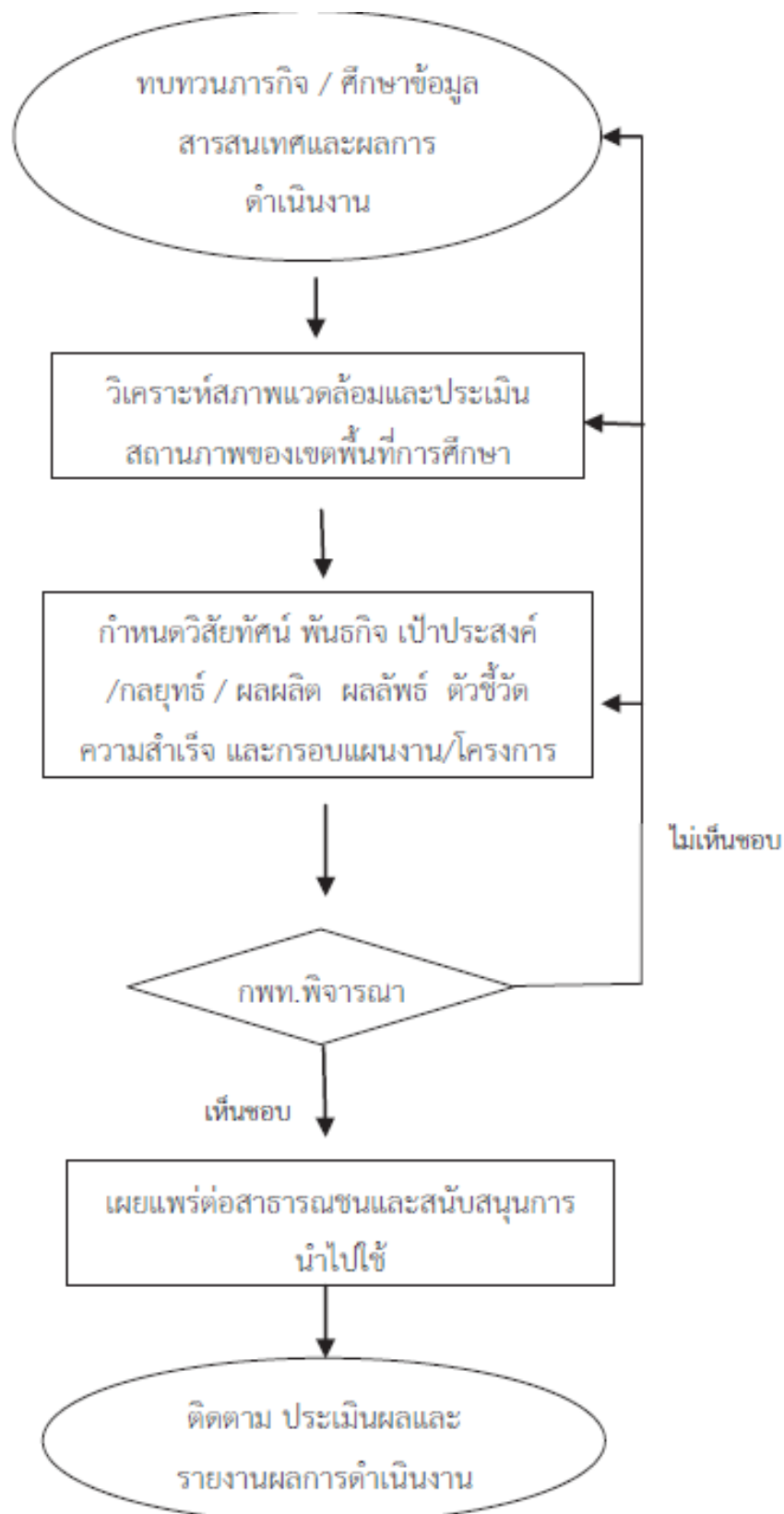

7. แบบฟอร์มที่ใช้

8. เอกสาร/ หลักฐานอ้างอิง

- 8.1 แผนการบริหารราชการแผ่นดิน พ.ศ.2552 – 2554และพ.ศ.2555 - 2558
- 8.2 แผนพัฒนาเศรษฐกิจ และสังคมแห่งชาติ ฉบับที่ 11
- 8.3 แผนพัฒนาการศึกษาแห่งชาติ ฉบับปรับปรุง พ.ศ.2552 – 2559
- 8.4 นโยบายรัฐบาล เรื่องการปฏิรูปการศึกษาในทศวรรษที่สอง (พ.ศ.2552-2561)
- 8.5 นโยบายกระทรวงศึกษาธิการ
- 8.6 แผนปฏิบัติราชการของสำนักงานคณะกรรมการการศึกษาขั้นพื้นฐาน
- 8.7 แผนพัฒนาจังหวัด
- 8.8 แผนพัฒนาการศึกษาจังหวัด และกลุ่มจังหวัด
- 8.9 รายงานการศึกษา การวิจัยที่เกี่ยวข้องกับการพัฒนาคุณภาพการจัดการศึกษา
- 8.10 รายงานผลการดำเนินงานการจัดการศึกษาของสำนักงานเขตพื้นที่การศึกษา

โครงสร้างส่วนประกอบมาตรฐานงานของ สพฐ.

ชื่องาน (กระบวนการ) ...งานจัดทำแผนพัฒนาคุณภาพการจัดการศึกษาระดับพื้นฐาน		สพฐ. กลุ่มนโยบายและแผน งานนโยบายและแผน		รหัสเอกสาร :	
ตัวชี้วัดที่สำคัญของกระบวนการ มีแผนพัฒนาคุณภาพการจัดการศึกษาระดับพื้นฐานที่สอดคล้องกับนโยบายของหน่วยงานที่เกี่ยวข้อง สภาพปัญหา ความต้องการ และศักยภาพของหน่วยงานที่เป็นระบบ มีประสิทธิภาพ					
ลำดับที่	ผังขั้นตอนการดำเนินงาน	รายละเอียดงาน	เวลาดำเนินการ	มาตรฐานคุณภาพงาน	ผู้รับผิดชอบ
1	<pre> graph TD A([ทบทวนร่าง แผนพัฒนาคุณภาพการจัดการศึกษาระดับพื้นฐาน และดำเนินการอนุมัติ]) --> B[วิเคราะห์แผนพัฒนาคุณภาพการจัดการศึกษาระดับพื้นฐาน และดำเนินการอนุมัติ] B --> C[พิจารณาแผนพัฒนาคุณภาพการจัดการศึกษาระดับพื้นฐาน และดำเนินการอนุมัติ] C --> D{กทพ. พิจารณา} D --> E[อนุมัติ/ขอปรับปรุง] E --> F([พิจารณาแผนพัฒนาคุณภาพการจัดการศึกษาระดับพื้นฐาน และดำเนินการอนุมัติ]) </pre>	1. ทบทวนแผนการจัดการศึกษาของเขตพื้นที่การศึกษา 2. ศึกษากรอบนโยบายและแผนงานที่เกี่ยวข้องและจัดทำเป็นงานที่นำมา 3. วิเคราะห์ปัจจัยสภาพแวดล้อม ที่มีผลกระทบต่อจัดการศึกษาของสำนักงานเขตพื้นที่การศึกษา และประเมินสถานการณ์สำนักงานเขตพื้นที่การศึกษา เพื่อกำหนดทิศทางการศึกษาโดยอิงกับทิศทางของ School Mapping 4. กำหนดวิสัยทัศน์ (Vision) พันธกิจ (Mission) และเป้าประสงค์ (Goal) ของสำนักงานเขตพื้นที่การศึกษา 5. กำหนดกลยุทธ์จัดการศึกษาของสำนักงานเขตพื้นที่การศึกษา 6. กำหนดผลลัพธ์ (Output) ผลลัพธ์ (Outcome) และตัวชี้วัดความสำเร็จ (Key performance Indicators/KPIs) และกรอบแผนงาน (โครงการ (Project)) 7. นำแผนพัฒนาคุณภาพการจัดการศึกษาที่ต้นแบบของหน่วยงานที่เกี่ยวข้อง คณะกรรมการเขตพื้นที่การศึกษา	1 เดือน	มาตรฐานคุณภาพงาน	กลุ่มนโยบายและแผน คณะทำงาน
2		วิเคราะห์แผนพัฒนาคุณภาพการจัดการศึกษาระดับพื้นฐาน และดำเนินการอนุมัติ	1 เดือน	แผนที่ตั้งงานศึกษาเพื่อใช้ในการวางแผนการพัฒนาคุณภาพการจัดการศึกษาที่ต้นแบบ	กลุ่มนโยบายและแผน คณะทำงาน
3		พิจารณาแผนพัฒนาคุณภาพการจัดการศึกษาระดับพื้นฐาน และดำเนินการอนุมัติ	1 เดือน	แผน วิเคราะห์และเชื่อมโยงกับทิศทาง นโยบายของเขตพื้นที่การศึกษา	คณะทำงาน
4		กทพ. พิจารณา	15 วัน	กทพ.	กลุ่มนโยบายและแผน
5		อนุมัติ/ขอปรับปรุง	15 วัน ตลอดปี	กลุ่มนโยบายและแผน	กลุ่มนโยบายและแผน
6		พิจารณาแผนพัฒนาคุณภาพการจัดการศึกษาระดับพื้นฐาน และดำเนินการอนุมัติ	ตลอดปี	หน่วยงานต้นแบบ ที่เป็นระบบ มีประสิทธิภาพ	กลุ่มนโยบายและแผน
<p>เอกสารอ้างอิง :</p> <p>1. แผนการพัฒนาระบบงาน 2. แผนพัฒนาคุณภาพการจัดการศึกษาระดับพื้นฐาน 3. แผนพัฒนาคุณภาพการจัดการศึกษาระดับพื้นฐาน 4. นโยบายของสำนักงานคณะกรรมการการศึกษาขั้นพื้นฐาน 5. นโยบายของกระทรวงศึกษาธิการ 6. แผนปฏิบัติการของสำนักงานคณะกรรมการการศึกษาขั้นพื้นฐาน 7. แผนพัฒนาคุณภาพการจัดการศึกษาของสำนักงานคณะกรรมการการศึกษาขั้นพื้นฐาน 8. แผนพัฒนาคุณภาพการจัดการศึกษาของสำนักงานคณะกรรมการการศึกษาขั้นพื้นฐาน 9. รายงานการศึกษาวิจัย</p> <p>คำอธิบายสัญลักษณ์ผังงาน</p> <p>● จุดเริ่มต้น/สิ้นสุดกระบวนการ</p> <p>□ กิจกรรม/ขั้นตอนการปฏิบัติงาน</p> <p>◇ การตัดสินใจ</p> <p>↔ จุดเชื่อมต่อระหว่างขั้นตอน</p>					



ประเภทเอกสาร : คู่มือขั้นตอนการดำเนินงาน
ชื่อเอกสาร : งานวิเคราะห์งบประมาณรายจ่าย

1. ชื่องาน (กระบวนงาน)

งานวิเคราะห์งบประมาณรายจ่าย

2. วัตถุประสงค์

เพื่อการวิเคราะห์งบประมาณรายจ่าย ของการจัดการศึกษาในสำนักงานเขตพื้นที่การศึกษา และสถานศึกษา ให้เป็นไปตามหลักเกณฑ์ ด้วยความถูกต้อง เรียบร้อย สามารถนำผลการวิเคราะห์ไปใช้ประโยชน์ ในการบริหารจัดการศึกษา และการเรียนการสอนนักเรียนในสถานศึกษาต่อไป

3. ขอบเขตของงาน

- 3.1 การวิเคราะห์ข้อมูลงบประมาณ
- 3.2 การวิเคราะห์งบประมาณรายจ่าย
- 3.3 การจัดทำรายงานการวิเคราะห์งบประมาณ

4. คำจำกัดความ

การวิเคราะห์ข้อมูลงบประมาณ หมายถึง กระบวนการค้นหาข้อเท็จจริงเกี่ยวกับฐานะทางการเงินและผลการดำเนินงานของสำนักงานเขตพื้นที่การศึกษา กิจการใดกิจการหนึ่งจากงบการเงินของกิจการนั้น พร้อมทั้งนำข้อเท็จจริงดังกล่าวมาประกอบการตัดสินใจการวิเคราะห์งบประมาณรายจ่าย หมายถึง กระบวนการวางแผนทางการเงินว่าสำนักงานเขตพื้นที่การศึกษาจะบรรลุจุดมุ่งหมายตามเป้าหมายได้อย่างไรโดยพิจารณาเงินรายได้จากทุกแหล่งเป็นตัวกำหนดขีดจำกัดในการจัดสรรงบประมาณรายจ่ายเพื่อการบริหารจัดการการจัดทำรายงานการวิเคราะห์งบประมาณหมายถึงการรายงานตัวเลขที่เกิดขึ้นจริงของรายได้ รายจ่าย และเงินทุนที่ก่อหนี้ผูกพันไว้ โดยเปรียบเทียบกับงบประมาณที่ได้รับ ซึ่งผู้บริหารแต่ละคนต้องการได้รับรายงานที่ต่างกัน ดังนั้นรายงานที่ดีจึงควรอ่านเข้าใจได้ง่าย แต่รายละเอียดที่ควรมีต้องไม่ขาดตกบกพร่อง รายงานที่ดีที่สุดต้องให้ข้อมูลที่ผู้บริหารแต่ละระดับต้องการ โดยจัดทำขึ้นอย่างน้อยเดือนละครั้ง

5. ขั้นตอนการปฏิบัติงาน

- 5.1 สำนักงานเขตพื้นที่การศึกษา แจ้งสถานศึกษา กลุ่ม หรือหน่วยงานภายในทุกแห่งสำรวจและรายงานข้อมูล
- 5.2 สำนักงานเขตพื้นที่การศึกษาแต่งตั้งคณะกรรมการ
- 5.3 คณะกรรมการ ประชุมดำเนินการ วิเคราะห์ข้อมูลแผนงาน/งาน/โครงการ วิเคราะห์ค่าใช้จ่าย แผนงาน/งาน/โครงการที่ส่งผลิตผลหลักของหน่วยงานและงบประมาณรายจ่ายของสำนักงานเขตพื้นที่การศึกษา และสถานศึกษา
- 5.4 สำนักงานเขตพื้นที่การศึกษา นำเสนอผู้อำนวยการสำนักงานเขตพื้นที่การศึกษาพิจารณา กรณีพิจารณาไม่เห็นชอบเอกสารรายงาน มอบเจ้าหน้าที่นำกลับไปเสนอคณะกรรมการฯ ปรับปรุงแก้ไข แล้วนำเสนอผู้อำนวยการ ฯ พิจารณาใหม่
- 5.5 จัดทำรายงานผลการวิเคราะห์งบประมาณรายจ่าย / เผยแพร่ผู้เกี่ยวข้อง
- 5.6 สำนักงานเขตพื้นที่การศึกษา รายงาน คณะกรรมการเขตพื้นที่การศึกษาและสำนักงานคณะกรรมการการศึกษาขั้นพื้นฐาน

6. Flow Chart การปฏิบัติงาน

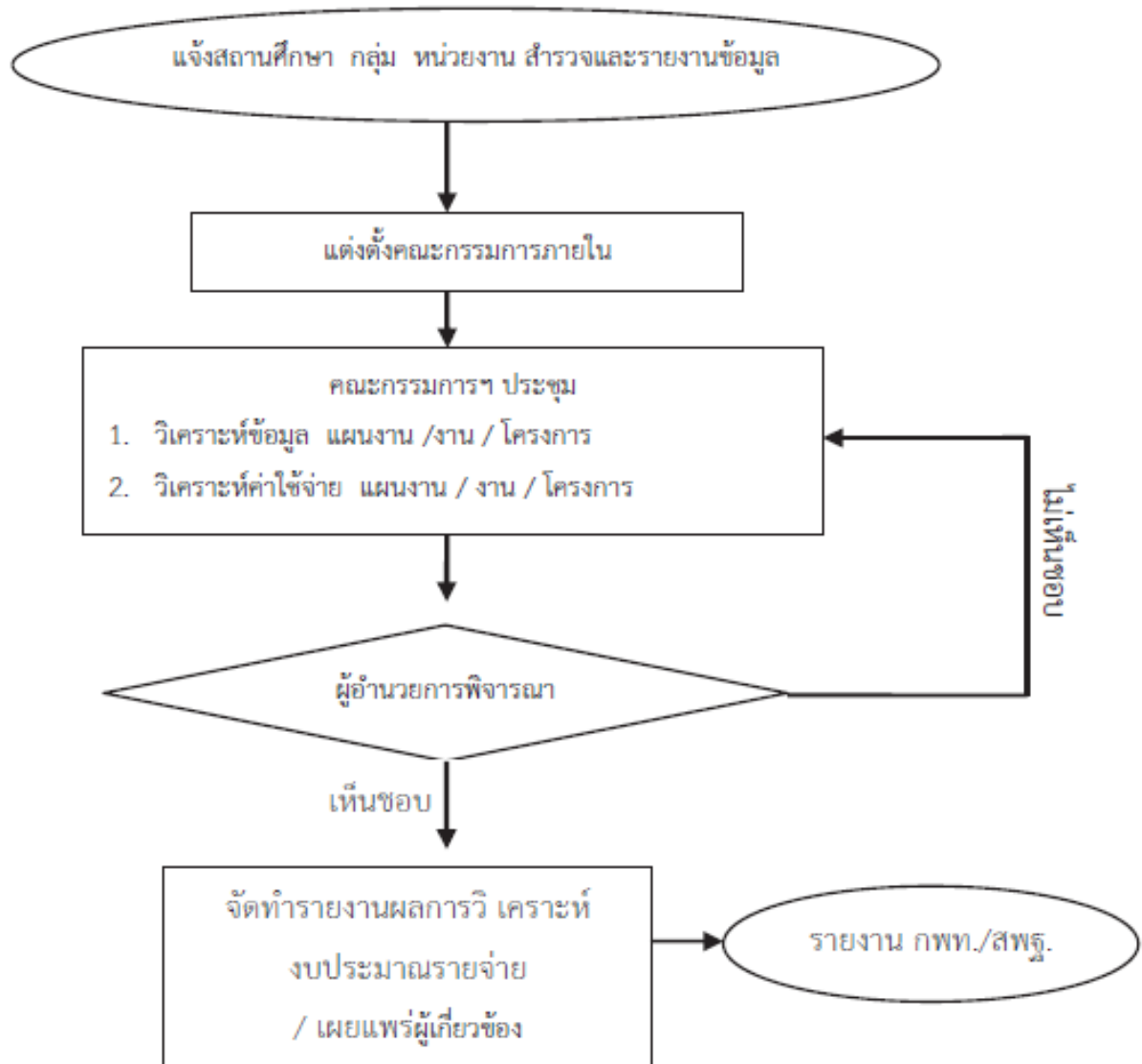

7. แบบฟอร์มที่ใช้

- 7.1 คำสั่งแต่งตั้งคณะกรรมการ
- 7.2 ระเบียบวาระการประชุม
- 7.3 รายงานการประชุม
- 7.4 เอกสารประกอบการวิเคราะห์งบประมาณรายจ่าย

8. เอกสาร/ หลักฐานอ้างอิง

- 8.1 ระเบียบงานสารบรรณ สำนักนายกรัฐมนตรี พ.ศ.2526 และแก้ไขเพิ่มเติม
- 8.2 เอกสารประกอบการวิเคราะห์งบประมาณรายจ่าย
- 8.3 ประกาศ สพฐ. เรื่อง การกระจายอำนาจการบริหารและการจัดการศึกษาของเลขาธิการ กพฐ.ไปยังคณะกรรมการเขตพื้นที่การศึกษา และสถานศึกษาในสังกัด สพฐ. ลงวันที่ 10 กรกฎาคม

โครงสร้างส่วนประกอบมาตรฐานงานของ สฟฐ.

ชื่องาน		สฟฐ. กลุ่มนโยบายและแผน จากวิเคราะห์งบประมาณ		รหัสเอกสาร :	
หัวข้อ		รายละเอียด			
ลำดับที่	มีขั้นตอนการทำงาน	รายละเอียดงาน	เวลาดำเนินการ	มาตรฐานคุณภาพงาน	ผู้รับผิดชอบ
1.		สำนักงานเขตพื้นที่การศึกษา และสถานศึกษา กลุ่ม หรือหน่วยงานภายในทุกแห่ง สําคัญและรายงานข้อมูล	ตลอดปีงบประมาณ		กลุ่มนโยบายและแผน
2.		สำนักงานเขตพื้นที่การศึกษา แต่ตั้งคณะกรรมการ	ตลอดปีงบประมาณ		กลุ่มนโยบายและแผน
3.		คณะกรรมการวิเคราะห์ข้อมูล ค่าใช้จ่ายแผน / งาน / กิจกรรม	ตลอดปีงบประมาณ	รายงานการวิเคราะห์งบประมาณ รายจ่ายได้ถูกต้องเป็นระบบ	คณะกรรมการ
4.		ผู้อำนวยการ พิจารณาเห็นชอบ/ไม่เห็นชอบ	ตลอดปีงบประมาณ		กลุ่มนโยบายและแผน
5.		จัดทำรายงานผลการวิเคราะห์ค่าใช้จ่ายในการจัดการศึกษาและแผนต่อผู้เกี่ยวข้อง	ตลอดปีงบประมาณ		กลุ่มนโยบายและแผน
6.		นำเสนอ กทพ./สพฐ. เพื่อรับทราบ	ตลอดปีงบประมาณ	หน่วยงานบริหารจัดการ งบประมาณได้อย่างมีประสิทธิภาพ	กลุ่มนโยบายและแผน

- เอกสารอ้างอิง :
- คำสั่งสำนักงานเขตพื้นที่การศึกษา
 - ระเบียบการงบประมาณ
 - รายงานการประจํา

คำอธิบายสัญลักษณ์ขั้นตอน

- จุดเริ่มต้นหรือจุดจบงาน
- กิจกรรมงานหรือการปฏิบัติ
- การตัดสินใจ
- ทิศทางหรือการเชื่อมโยงทำงาน
- จุดเชื่อมต่อระหว่างหน้า (ถ้าไม่ปรากฏใน ๑ หน้า)



ประเภทเอกสาร : คู่มือขั้นตอนการดำเนินงาน
ชื่อเอกสาร : งานจัดตั้งและเสนอของบประมาณ

1. ชื่องาน (กระบวนงาน)

งานจัดตั้งและเสนอของบประมาณ

2. วัตถุประสงค์

1. เพื่อจัดระบบการจัดตั้ง และเสนอของบประมาณของสำนักงานเขตพื้นที่การศึกษาและสถานศึกษา
2. เพื่อให้การเสนอขอรับงบประมาณจากสำนักงานคณะกรรมการการศึกษาขั้นพื้นฐาน และหน่วยงานอื่นที่เกี่ยวข้องมีความถูกต้องและมีประสิทธิภาพ

3. ขอบเขตของงาน

- 3.1 การจัดตั้ง และเสนอของบประมาณประจำปีและในกรณีเร่งด่วน ของสำนักงานเขตพื้นที่การศึกษาและสถานศึกษา
- 3.2 การประสาน และขอรับการสนับสนุนทรัพยากรทางการศึกษาจากหน่วยงานอื่นที่เกี่ยวข้อง

4. คำจำกัดความ

การจัดตั้งงบประมาณ หมายถึงการจัดทำงบประมาณตามพระราชบัญญัติงบประมาณรายจ่ายประจำปีหรือพระราชบัญญัติงบประมาณรายจ่ายเพิ่มเติมเพื่อให้ส่วนราชการ และรัฐวิสาหกิจใช้จ่ายหรือให้ก่องานนี้ผู้ผูกพัน โดยเน้นการประมาณการ กิจกรรม โครงการ ตลอดจนค่าใช้จ่ายและทรัพยากรที่จำเป็นสำหรับการดำเนินการโครงการให้บรรลุวัตถุประสงค์ตามระยะเวลาที่กำหนด ในที่นี้ หมายถึง การวิเคราะห์การจัดตั้งงบประมาณเงินอุดหนุนทั่วไปของสถานศึกษา

การเสนอของบประมาณ หมายถึง การเสนอคำขอของบประมาณตามพระราชบัญญัติงบประมาณรายจ่ายประจำปีหรือพระราชบัญญัติงบประมาณรายจ่ายเพิ่มเติมเพื่อให้สำนักงานเขตพื้นที่การศึกษาและสถานศึกษาได้เสนอคำขอตามแผนงานงานหรือโครงการตามหลักการจำแนกประเภทรายจ่ายตามงบประมาณที่สำนักงบประมาณ และสำนักงานคณะกรรมการการศึกษาขั้นพื้นฐานกำหนดได้แก่ งบบุคลากร งบดำเนินงาน งบลงทุน งบเงินอุดหนุน และงบรายจ่ายอื่น

ทรัพยากรทางการศึกษา หมายถึง สิ่งต่าง ๆ ที่ทำให้การจัดการศึกษาบรรลุวัตถุประสงค์ทรัพยากรทางการศึกษาจึงครอบคลุมอยู่ในความหมายต่างๆไม่ว่าจะมองในแง่ของทางเศรษฐศาสตร์ หรือทางการบริหารก็ตาม การดำเนินการกับทรัพยากรเหล่านี้ต้องมีหลักการ วิธีการ และแนวคิดเป็นกรอบ เพื่อให้เกิดผลและมีประสิทธิภาพสูงสุด เช่น ทรัพยากรทางการเงิน วัสดุอุปกรณ์ และการบริหารจัดการ รวมทั้งทรัพยากรบุคคลด้วย

5. ขั้นตอนการปฏิบัติงาน

5.1 การจัดตั้ง และเสนอของบประมาณประจำปีและในกรณีเร่งด่วนของสำนักงานเขตพื้นที่การศึกษาและสถานศึกษา

- 1) สำนักงานเขตพื้นที่การศึกษา แจกนโยบายและแผนพัฒนามาตรฐานการศึกษาขั้นพื้นฐาน หลักเกณฑ์ และวิธีการจัดตั้งงบประมาณให้สถานศึกษาดำเนินการ
- 2) สถานศึกษา จัดทำคำขอของบประมาณ เสนอสำนักงานเขตพื้นที่การศึกษา
- 3) คณะกรรมการจัดทำและเสนอของบประมาณ วิเคราะห์ความเหมาะสม การจัดตั้งงบประมาณและหรือของสำนักงานเขตพื้นที่การศึกษาและสถานศึกษา
- 4) สำนักงานเขตพื้นที่การศึกษาและสถานศึกษาร่วมกันกำหนดเป้าหมายและผลผลิตทั้งปริมาณและเชิงคุณภาพ

- 5) จัดทำค่าของงบประมาณประจำปี
- 6) คณะกรรมการเขตพื้นที่การศึกษา เห็นชอบในรายละเอียดการเสนอขอจัดตั้งงบประมาณ
- 7) แจ้งผลการพิจารณาอนุมัติและเห็นชอบของผู้บังคับบัญชาให้สถานศึกษารับทราบเพื่อดำเนินการประสานกับหน่วยงานภายนอกต่อไป
- 8) สำนักงานเขตพื้นที่การศึกษา ติดตาม ประเมินผลและรายงานต่อสำนักงานคณะกรรมการการศึกษาขั้นพื้นฐาน

5.2 การประสาน ส่งเสริม สนับสนุนการระดมทรัพยากรทางการศึกษาจากหน่วยงานอื่น

- 1) ประสานงานการขอรับการสนับสนุนงบประมาณจากหน่วยงานภายนอกสำหรับการดำเนินงานโครงการของสถานศึกษา
- 2) วิเคราะห์งาน/โครงการ/กิจกรรมที่สถานศึกษาเสนอฯ เพื่อมิให้มีความซ้ำซ้อนในรายการงบประมาณที่ได้รับจัดสรรจากหน่วยงานต้นสังกัด
- 3) เสนอผู้บังคับบัญชาผู้มีอำนาจ เพื่อพิจารณาอนุมัติและเห็นชอบในการขอรับการสนับสนุนฯ
- 4) แจ้งผลการพิจารณาอนุมัติและเห็นชอบของผู้บังคับบัญชา ให้สถานศึกษารับทราบเพื่อดำเนินการประสานกับหน่วยงานภายนอกต่อไป
- 5) รวบรวมข้อมูลการขอรับการสนับสนุนงบประมาณของสถานศึกษาที่ระดมทรัพยากรทางการศึกษาจากหน่วยงานภายนอก

6. Flow Chart การปฏิบัติงาน

6.1 การจัดตั้ง และเสนอของบประมาณประจำปีและในกรณีเร่งด่วน ของสำนักงานเขตพื้นที่การศึกษา และสถานศึกษา

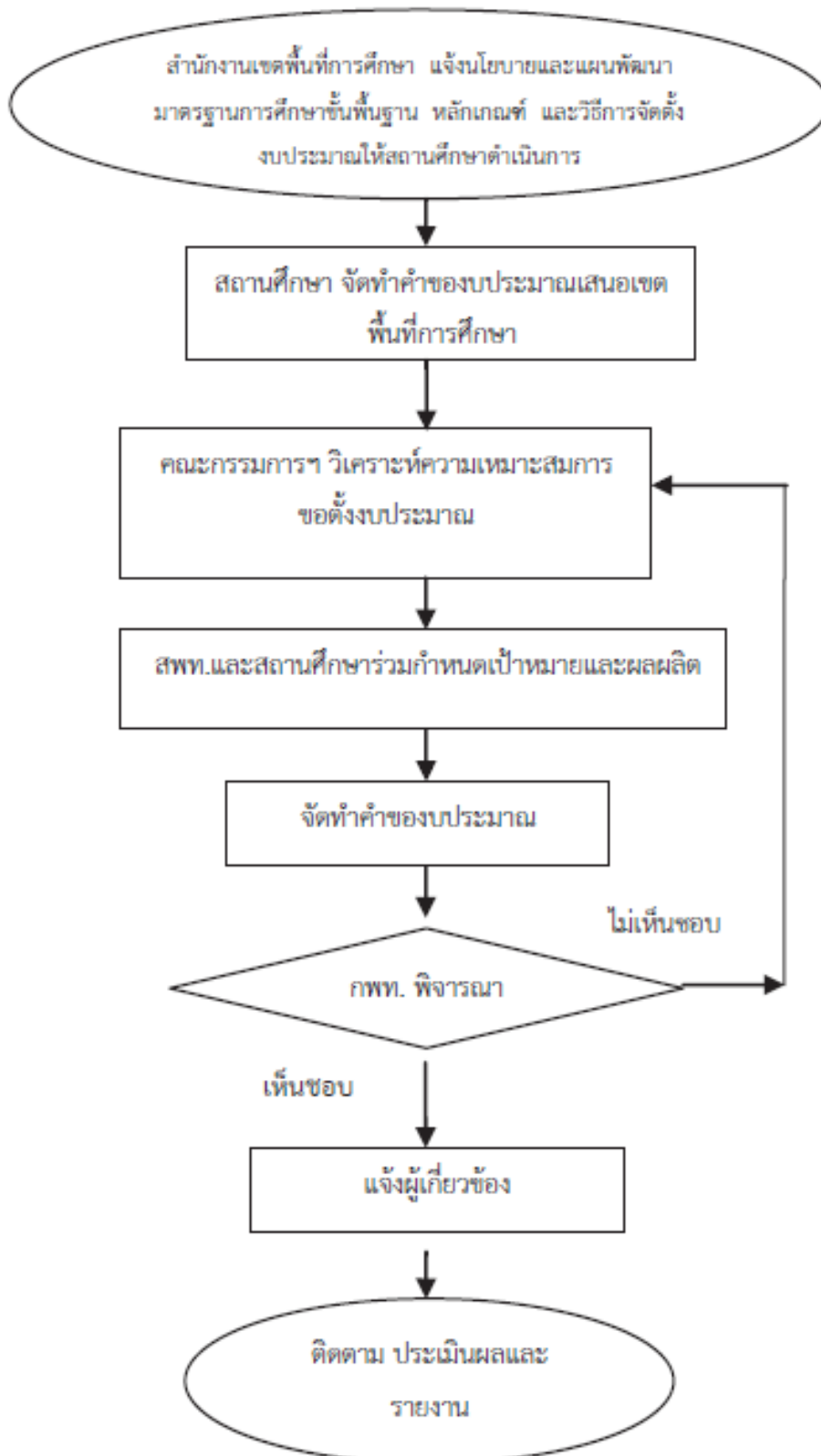

6.2 การประสาน ส่งเสริม สนับสนุนการระดมทรัพยากรทางการศึกษาจากหน่วยงานอื่น ๆ

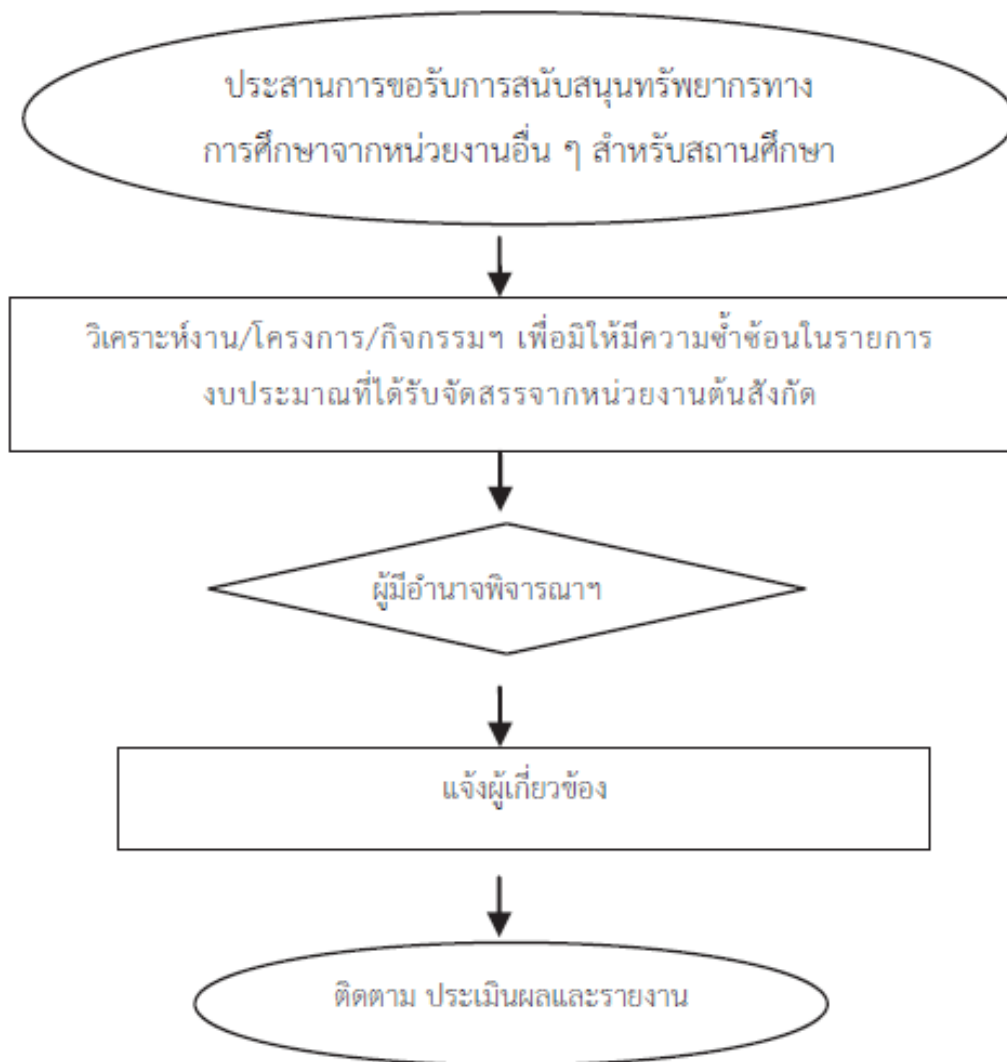

7. แบบฟอร์มที่ใช้

- 7.1 คำสั่งแต่งตั้งคณะกรรมการ
- 7.2 ระเบียบวาระการประชุม
- 7.3 รายงานการประชุมของคณะกรรมการ
- 7.4 เอกสารคำขอต้งงบประมาณ

8. เอกสาร/ หลักฐานอ้างอิง

- 8.1 ระเบียบงานสารบรรณ สำนักนายกรัฐมนตรี พ.ศ.2526 และแก้ไขเพิ่มเติม
- 8.2 เอกสารการจัดทำคำของบประมาณของสำนักงานคณะกรรมการการศึกษาขั้นพื้นฐานและของสำนักงานงบประมาณ
- 8.3 ประกาศ สพฐ. เรื่อง การกระจายอำนาจการบริหารและการจัดการศึกษาของเลขาธิการ กพฐ. ไปยังคณะกรรมการเขตพื้นที่การศึกษา และสถานศึกษาในสังกัด สพฐ. ลงวันที่ 10 กรกฎาคม 2550
- 8.4 แนวทางการสนับสนุนงบประมาณของหน่วยงานอื่น

โครงสร้างส่วนประกอบมาตรฐานของ สหฐ.

ชื่องาน (กระบวนงาน) การจัดตั้งและเสนอของงบประมาณ		สห.....กลุ่มนโยบายและแผน งานวิเคราะห์งบประมาณ		รหัสเอกสาร	
ตัวชี้วัดที่สำคัญของกระบวนการ ระบบคำขอจัดตั้งงบประมาณมีความถูกต้อง มีประสิทธิภาพ					
ลำดับที่	ผังขั้นตอนการทำงาน	รายละเอียดงาน	เวลาดำเนินงาน	มาตรฐานคุณภาพงาน	ผู้รับผิดชอบ
1	<pre> graph TD A([ร่างนโยบายแผนพัฒนา]) --> B[สถานศึกษาจัดทำคำขอ คณะกรรมการวิเคราะห์] B --> C[สห. กำหนดเป้าหมาย/อนุมัติ] C --> D{กพท. พิจารณา} D -- เห็นชอบ --> E[แจ้งผู้เกี่ยวข้อง] D -- ไม่เห็นชอบ --> C E --> F([ติดตาม ประเมินผลและรายงาน]) </pre>	- ร่างนโยบายแผนพัฒนา - แจ้งหลักเกณฑ์ วิธีการของงบประมาณ - สถานศึกษาจัดทำคำขอของงบประมาณ	ตลอดปีงบประมาณ ตลอดปีงบประมาณ		ผู้รับผิดชอบ กลุ่มนโยบายและแผน
2		- คณะกรรมการวิเคราะห์ความเหมาะสม	ตลอดปีงบประมาณ		คณะกรรมการ
3		สำนักงานฯ / สถานศึกษา ร่วมกันกำหนด เป้าหมายและผลผลิตที่เชิงคุณภาพและเชิงปริมาณ	ตลอดปีงบประมาณ		คณะกรรมการ
4		- จัดทำและเสนอของงบประมาณ	ตลอดปีงบประมาณ		คณะกรรมการ
5		- กพท. พิจารณาเห็นชอบ/ไม่เห็นชอบ - แจ้งผู้เกี่ยวข้องทราบและดำเนินการ	ตลอดปีงบประมาณ		กลุ่มนโยบายและแผน
6		สำนักงานเขตพื้นที่การศึกษา ติดตาม ประเมินผลและรายงานสำนักงาน คณะกรรมการ การศึกษาขั้นพื้นฐาน	ตลอดปีงบประมาณ		หน่วยงานมีระบบการ บริหาร งบประมาณ มี ประสิทธิภาพ
เอกสารอ้างอิง:		1. คำสั่งสำนักงานเขตพื้นที่การศึกษา 3. รายงานการประชุม 2. ระเบียบการการประชุม 4. เอกสารคำขอจัดตั้งงบประมาณ			

คำอธิบายสัญลักษณ์ผังขั้นตอน: จุดเริ่มต้นหรือสิ้นสุดกระบวนการ การตัดสินใจ การติดต่อระหว่างงาน จุดเชื่อมต่อระหว่างงาน (ถ้าไม่จบภายใน 1 หน้า)

โครงสร้างส่วนประกอบมาตรฐานของ สพฐ.

ชื่องาน (กระบวนงาน) การจัดทำและเสนอของบประมาณ	การประสาน ส่งเสริม สนับสนุนการระดมทรัพยากรทางการศึกษาจากหน่วยงานอื่นเป็นระบบต่อเนื่องกัน	รหัสเอกสาร			
ตัวชี้วัดที่สี่ของกระบวนการ					
ลำดับที่	ผังขั้นตอนการดำเนินงาน	รายละเอียดงาน	เวลาทำงาน	มาตรฐานคุณภาพงาน	ผู้รับผิดชอบ
1	<pre> graph TD A([ประสานงานขอรับการสนับสนุน]) --> B[วิเคราะห์งาน/โครงการ/กิจกรรมที่สถานศึกษาสนใจ เพื่อมีความเข้าใจในรายการงบประมาณที่ได้รับจัดสรรจากหน่วยงานต้นสังกัด] </pre>	ประสานงานการขอรับการสนับสนุนงบประมาณจากหน่วยงานภายนอกสำหรับการดำเนินงานโครงการของสถานศึกษา	ตลอดปีงบประมาณ	มาตรฐานคุณภาพงาน	ผู้รับผิดชอบ
2	<pre> graph TD A[วิเคราะห์งาน/โครงการ/กิจกรรม เพื่อมีความเข้าใจในรายการงบประมาณที่ได้รับจัดสรรจากหน่วยงานต้นสังกัด] --> B{ผู้มีอำนาจ} </pre>	วิเคราะห์งาน/โครงการ/กิจกรรมที่สถานศึกษาสนใจ เพื่อมีความเข้าใจข้อในรายการงบประมาณที่ได้รับจัดสรรจากหน่วยงานต้นสังกัด	ตลอดปีงบประมาณ		กลุ่มนโยบายและแผน
3	<pre> graph TD A[เสนอผู้บังคับบัญชาผู้มีอำนาจ เพื่อพิจารณาอนุมัติและเห็นชอบในการขอรับการสนับสนุน] --> B[แจ้งผู้เกี่ยวข้อง] </pre>	- เสนอผู้บังคับบัญชาผู้มีอำนาจ เพื่อพิจารณาอนุมัติและเห็นชอบในการขอรับการสนับสนุน - แจ้งผลการพิจารณาอนุมัติและเห็นชอบของผู้บังคับบัญชา ให้สถานศึกษารับทราบเพื่อดำเนินการประสานกับหน่วยงานภายนอกต่อไป	ตลอดปีงบประมาณ		กลุ่มนโยบายและแผน
4	<pre> graph TD A[รวบรวมข้อมูลการขอรับการสนับสนุนงบประมาณของสถานศึกษาที่ระดมทรัพยากรทางการศึกษาจากหน่วยงานภายนอก] --> B([ติดตาม ประเมินผลและรายงาน]) </pre>	รวบรวมข้อมูลการขอรับการสนับสนุนงบประมาณของสถานศึกษาที่ระดมทรัพยากรทางการศึกษาจากหน่วยงานภายนอก	ตลอดปีงบประมาณ	การระดมทรัพยากรทางการศึกษาที่เพียงพอต่อความต้องการพัฒนาของสถานศึกษา	กลุ่มนโยบายและแผน

เอกสารอ้างอิง

- เอกสารคำขอรับการสนับสนุนทรัพยากรทางการศึกษา
- แนวทางการสนับสนุนงบประมาณของหน่วยงานอื่น



ประเภทเอกสาร : คู่มือขั้นตอนการดำเนินงาน
ชื่อเอกสาร : งานติดตาม และรายงานผลการดำเนินงานตามนโยบายและกลยุทธ์

1. ชื่องาน (กระบวนงาน)

งานติดตามและรายงานผลการดำเนินงานตามนโยบายและกลยุทธ์ของสำนักงานคณะกรรมการการศึกษาขั้นพื้นฐาน

2. วัตถุประสงค์

เพื่อเป็นแนวทางการติดตามและรายงานผลการดำเนินงานตามนโยบายและกลยุทธ์ของสำนักงานคณะกรรมการการศึกษาขั้นพื้นฐาน

3. ขอบเขตของงาน

- 3.1 การวิเคราะห์รายละเอียดนโยบายและกลยุทธ์
- 3.2 แผนกำกับ ติดตามการดำเนินงานตามนโยบายและกลยุทธ์
- 3.3 การจัดทำเครื่องมือการติดตามการดำเนินงาน
- 3.4 การจัดทำรายงานผลการดำเนินงานประจำปีตามนโยบายและกลยุทธ์
- 3.5 การจัดทำรายงานการตรวจราชการตามนโยบายการตรวจราชการกระทรวงศึกษาธิการ และการตรวจราชการแบบบูรณาการของผู้ตรวจราชการสำนักนายกรัฐมนตรี

4. คำจำกัดความ

การติดตาม หมายถึง กระบวนการของการวัดหรือการตรวจสอบที่ดำเนินการเป็นประจำ หรือเป็นระยะ โดยการวัดและการตรวจสอบดังกล่าว ได้แก่ การวัดปัจจัยนำเข้า กระบวนการ และผลผลิตที่เกิดขึ้นในช่วงระยะเวลาดำเนินงานตามแผน โดยทั่วไปมักติดตามใน ด้านการจัดการ การจัดการและการนำทรัพยากรของโครงการมาใช้ว่าเป็นไปตามที่กำหนดไว้ในแผนและกำหนดการหรือไม่ วัตถุประสงค์ของการติดตามคือ ต้องการชี้ให้เห็นถึงสถานการณ์ของโครงการให้เร็วที่สุดที่เท่าที่จะเร็วได้ ในเรื่องเกี่ยวกับการใช้ทรัพยากร การปฏิบัติกิจกรรมต่าง ๆ หรือผลผลิตของโครงการเพื่อจะได้จัดการแก้ไขปรับปรุงสถานการณ์ต่างๆ ของโครงการที่เป็นไปทันท่วงที

การรายงาน คือ การกำหนด ระบุรายละเอียดต่าง ๆ เกี่ยวกับการดำเนินงานของบุคคลในหน่วยงาน ซึ่งรายงานแต่ละประเภทนั้น ก็จะมีวิธีการนำเสนอที่แตกต่างกันออกไป รายงานจึงเป็นสิ่งจำเป็นและสำคัญในการบริหารงานและการที่จะเสนอการเขียนรายงานนั้นให้มีประสิทธิภาพ สามารถแสดงออกมาได้อย่างรวดเร็ว นั้น ควรที่จะมีการวางแผนกำหนดเวลาเริ่มต้นและเวลาสิ้นสุดของแต่ละรายงานไว้ด้วย

5. ขั้นตอนการปฏิบัติงาน

5.1 การติดตามและรายงานผลการดำเนินงานตามนโยบายและกลยุทธ์ สพฐ.

1) ศึกษา วิเคราะห์รายละเอียดนโยบาย กลยุทธ์และแผนปฏิบัติการประจำปีของกระทรวงศึกษาธิการ สำนักงานคณะกรรมการการศึกษาขั้นพื้นฐาน จังหวัด สำนักงานเขตพื้นที่การศึกษาและสถานศึกษา รวมทั้งหน่วยงานที่เกี่ยวข้อง

2) จัดทำแผน กำกับ ติดตามแผนปฏิบัติการประจำปีของสำนักงานเขตพื้นที่การศึกษาและแผนกำกับติดตาม การติดตามงานตามกลยุทธ์และนโยบายของหน่วยงานทุกระดับ เพื่อกำกับติดตามเร่งรัดให้มีการดำเนินงานตามที่ได้กำหนดไว้ในแผนฯ

3) จัดทำเครื่องมือกำกับติดตามและรายงานผลการดำเนินงานให้มีความครอบคลุม ชัดเจนและสะดวกต่อการติดตามและรายงานผลของผู้เกี่ยวข้อง

4) เสนอข้อมูลการดำเนินงานตามแผนกำกับติดตามต่อผู้มีอำนาจพิจารณา 5) ติดตาม ประเมินผลและรายงานผลการดำเนินงานประจำปี ของเขตพื้นที่การศึกษาและสถานศึกษา และจัดทำข้อสรุปเสนอคณะกรรมการเขตพื้นที่การศึกษาและสาธารณสุข

5.2 การติดตามและรายงานการตรวจราชการตามนโยบายการตรวจราชการกระทรวงศึกษาธิการและการตรวจราชการแบบบูรณาการของผู้ตรวจราชการสำนักนายกรัฐมนตรี

1) ศึกษา วิเคราะห์ รายละเอียดประเด็นการตรวจราชการตามนโยบายการตรวจราชการกระทรวงศึกษาธิการและการตรวจราชการแบบบูรณาการของผู้ตรวจราชการสำนักนายกรัฐมนตรี

2) การประสานแผนการติดตาม กำกับ นิเทศและตรวจราชการสำนักงานเขตพื้นที่การศึกษาของผู้ตรวจราชการกระทรวงศึกษาธิการและผู้ตรวจราชการสำนักงานจังหวัด ในส่วนที่เกี่ยวข้องกับกลุ่มนโยบายและแผน

3) จัดทำรายงานการตรวจราชการตามนโยบายการตรวจราชการกระทรวงศึกษาธิการและการตรวจราชการแบบบูรณาการของผู้ตรวจราชการสำนักนายกรัฐมนตรี

4) วิเคราะห์ประเด็นข้อเสนอแนะของผู้ตรวจราชการฯ เสนอผู้มีอำนาจพิจารณา

5) แจ้งผู้เกี่ยวข้องให้นำข้อเสนอแนะไปปรับปรุงและพัฒนางาน

6) การสรุปผลและรายงานต่อหน่วยงานที่เกี่ยวข้อง

6. Flow Chart การปฏิบัติงาน

6.1 การติดตามและรายงานผลการดำเนินงานตามนโยบายและกลยุทธ์ สพฐ.

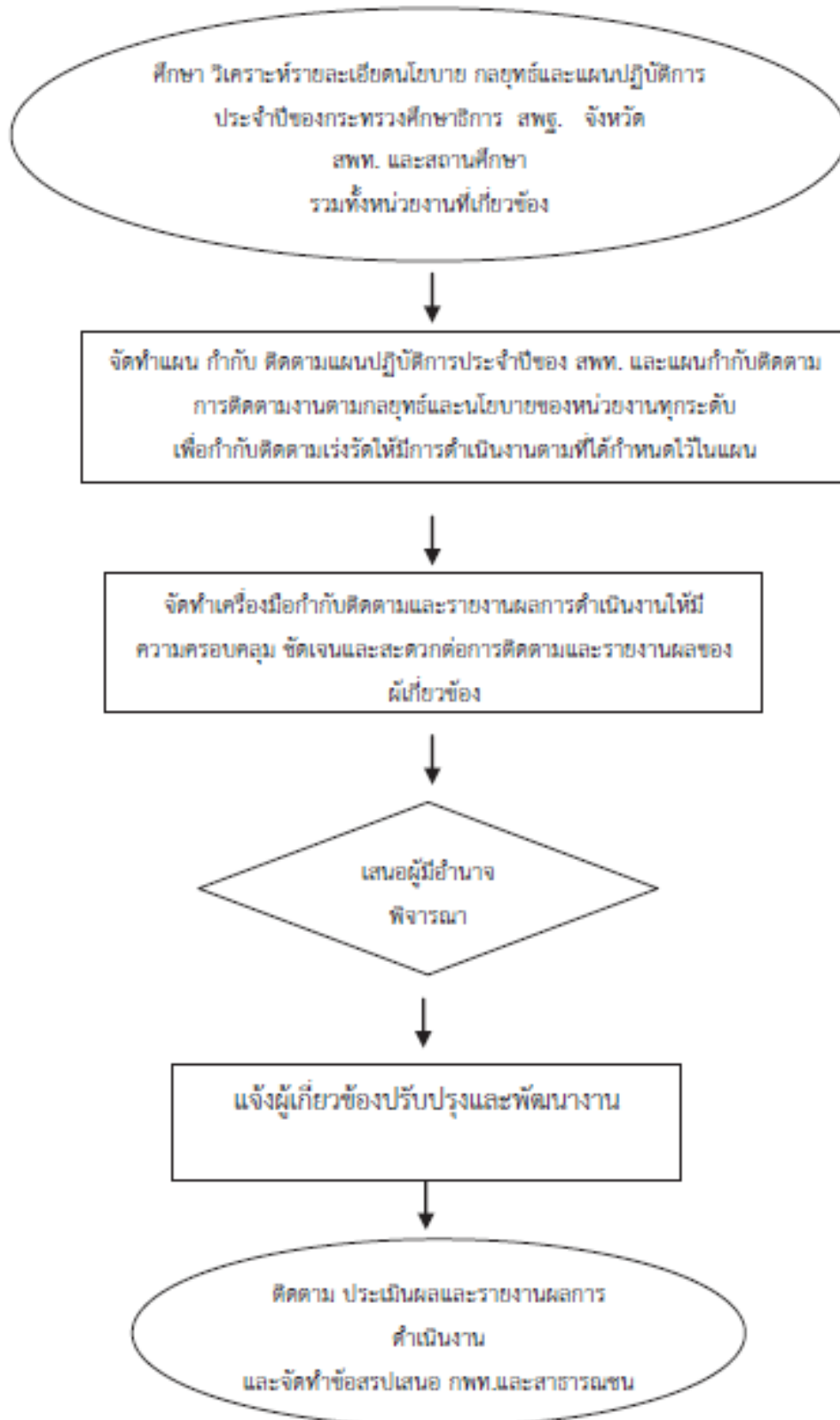

6.2 การติดตามและรายงานการตรวจราชการตามนโยบายการตรวจราชการ
กระทรวงศึกษาธิการและการตรวจราชการแบบบูรณาการของผู้ตรวจราชการสำนัก
นายกรัฐมนตรี

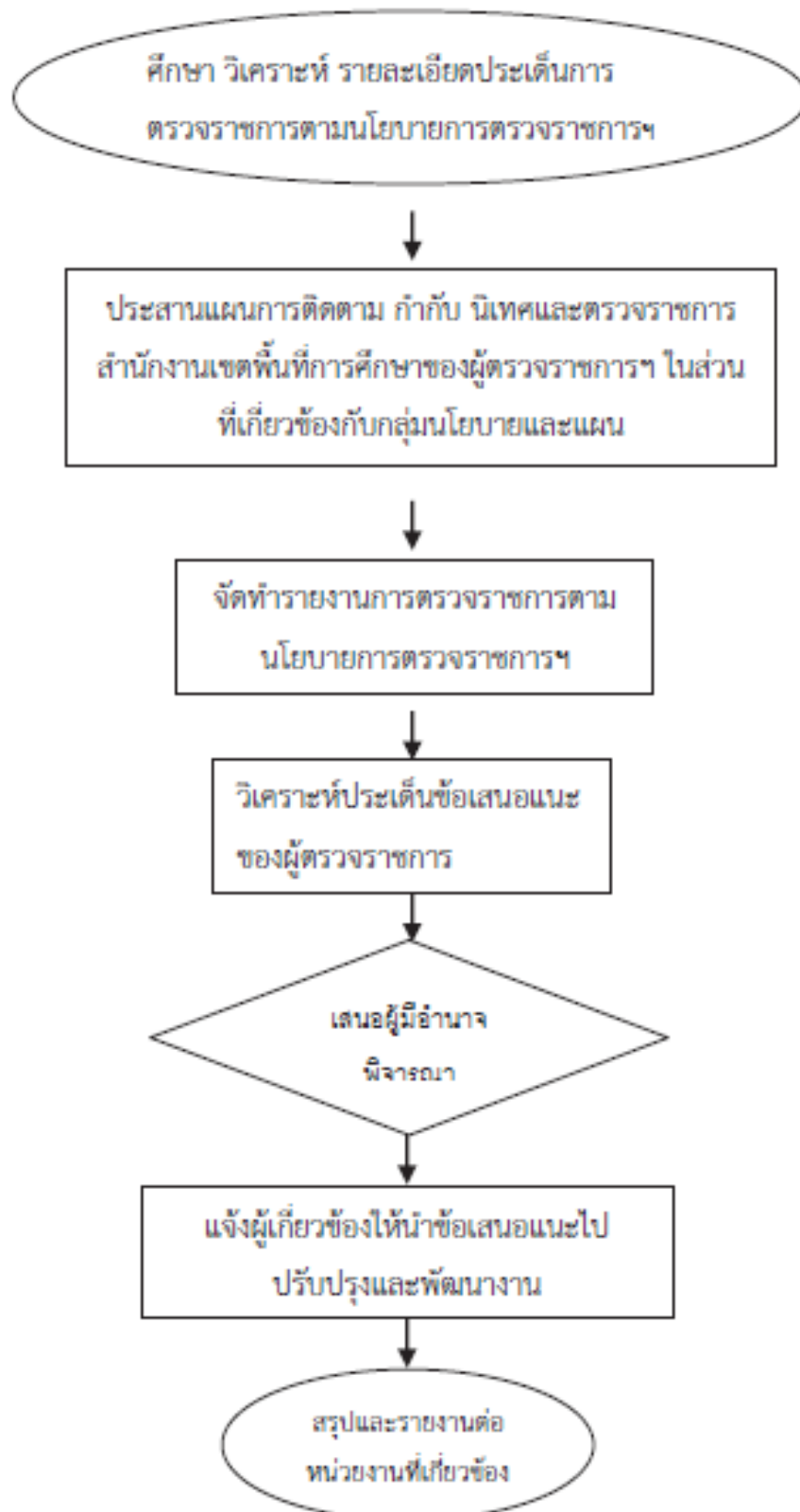

7. แบบฟอร์มที่ใช้

แบบติดตามและรายงานผลของสำนักงานเขตพื้นที่การศึกษาและสถานศึกษา

8. เอกสาร/ หลักฐานอ้างอิง

- 8.1 นโยบายและกลยุทธ์ของหน่วยงานที่เกี่ยวข้อง
- 8.2 แผนปฏิบัติการประจำปีของเขตพื้นที่การศึกษาและหน่วยงานที่เกี่ยวข้อง
- 8.3 แผนการตรวจราชการของกระทรวงศึกษาธิการ และสำนักนายกรัฐมนตรี

โครงสร้างส่วนประกอบมาตรฐานงานของ สฟฐ.

ชื่องาน (กระบวนการ) งานติดตามและรายงานผลการดำเนินงานตามนโยบายและกลยุทธ์		ชื่อหน่วยงาน งานติดตามและรายงานผล		รหัสเอกสาร :	
คำชี้แจง ที่สำคัญของกระบวนการ		การติดตามและรายงานผลการดำเนินงานตามนโยบายและกลยุทธ์ สฟฐ. ที่เป็นระบบ			
ลำดับที่	ผังขั้นตอนการทำงาน	รายละเอียดงาน	เวลาดำเนินการ	มาตรฐานคุณภาพงาน	ผู้รับผิดชอบ
1.	ศึกษา วิเคราะห์ข้อมูลเบื้องต้น	1) ศึกษา วิเคราะห์ ข้อมูลเบื้องต้นของ กระบวนการเชิงวิชาการ สฟฐ. จัดทำตัวชี้วัด 3 ตัว-งานระดับที่การศึกษาและงานวิชาการของหน่วยงานที่เกี่ยวข้อง	ค.บ.ค.บ.		กลุ่มนโยบายและแผน
2.	จัดทำแผนกำกับติดตาม และผู้เกี่ยวข้องดำเนินการติดตาม	2) จัดทำแผน กำกับ ติดตามงานปฏิบัติการประจำปีของหน่วยงานเขตพื้นที่ การศึกษา และแผนกำกับติดตาม การติดตามรายงานผลการดำเนินงานของหน่วยงานผู้รับผิดชอบ เพื่อให้กำกับติดตามผู้รับผิดชอบงานด้านวิชาการที่กำกับพื้นที่	ค.บ.ค.บ.		กลุ่มนโยบายและแผน
3.	ดำเนินการกำกับติดตามและรายงานผลการดำเนินงาน	3) จัดทำตัวชี้วัด-นิเทศและรายงานผลการดำเนินงานให้ทราบตรงจุดชัดเจนและรายงานผลการติดตามและรายงานผลของผู้เกี่ยวข้อง	ค.บ.ค.บ.	เชื่อมโยงกำกับ ติดตามและติดตาม กำกับและติดตามงานที่ เกี่ยวข้อง	กลุ่มนโยบายและแผน
4.	และดำเนินการพิจารณา	4) แลกเปลี่ยนความคิดเห็นและแผนกับ สโมสรและผู้อำนวยการ ศึกษา	ค.บ.		กลุ่มนโยบายและแผน
5.	แจ้งผู้เกี่ยวข้องรับทราบและพิจารณา	5) แจ้งผู้เกี่ยวข้อง กำกับและแผนให้รับทราบและพิจารณา	ค.บ.		กลุ่มนโยบายและแผน
	พิจารณาและรายงานผลการดำเนินงาน / รายงาน	6) ติดตาม ประเมินและรายงานผลการดำเนินงานประจำปี (Annual Year Report) ของเขตพื้นที่การศึกษาและสถานศึกษาและจัดทำข้อมูลรายงานผลการดำเนินงานที่การศึกษาและสถานศึกษา	ค.บ.	พัฒนาระบบสารสนเทศ การดำเนินงานภาคการศึกษา	ผู้อำนวยการศูนย์นโยบายและแผน, หัวหน้าศูนย์งานศึกษาฯ



เอกสารอ้างอิง :

1. นโยบายและกลยุทธ์ของหน่วยงานที่เกี่ยวข้อง
2. แผนปฏิบัติการประจำปีของเขตพื้นที่การศึกษาและหน่วยงานที่เกี่ยวข้อง

คำอธิบายสัญลักษณ์ผังขั้นตอน

- จุดเริ่มต้นหรือสิ้นสุดกระบวนการงาน
- กิจกรรมงานหรือการปฏิบัติ
- การตัดสินใจ
- ทิศทางการเชื่อมโยงของงาน
- จุดเชื่อมโยงระหว่างหน้าที่ (ถ้าไม่พบภายใน 1 หน้า)

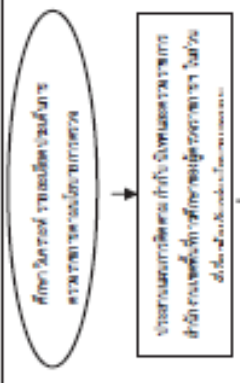
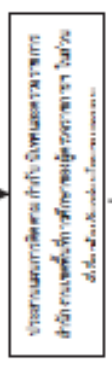
โครงสร้างส่วนประกอบมาตรฐานงานของ สพฐ.

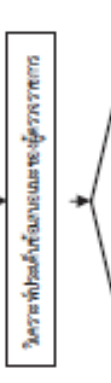
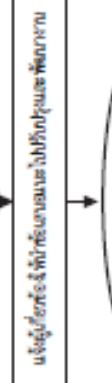
ชื่องาน (กระบวนงาน) งานติดตามและรายงานผลการดำเนินงานและกลยุทธ์ของ สพฐ. กลุ่มนโยบายและแผน งานติดตามและรายงานผล		รหัสเอกสาร :			
ตัวชี้วัดที่สำคัญของกระบวนงาน การติดตามและรายงานผลการตรวจราชการตามนโยบายการตรวจราชการตามนโยบายการศึกษาธิการและการตรวจราชการตามนโยบายของกระทรวงศึกษาธิการ		วัตถุประสงค์			
ลำดับที่	ผังขั้นตอนการดำเนินงาน	รายละเอียดงาน	เวลาดำเนินการ	มาตรฐานคุณภาพงาน	ผู้รับผิดชอบ
1.	 <pre> graph TD A([ศึกษา วิเคราะห์ รายละเอียดประเด็นการตรวจราชการตามนโยบายการตรวจราชการกระทรวงศึกษาธิการและสภาพตรวจราชการแบบบูรณาการของผู้ตรวจราชการสำนักนายกรัฐมนตรี]) --> B[ประสานแผนการศึกษาเกี่ยวกับแผนตรวจราชการสำนักนายกรัฐมนตรี] B --> C[จัดทำรายงานตรวจราชการตามนโยบายการตรวจราชการกระทรวงศึกษาธิการและสภาพตรวจราชการแบบบูรณาการของผู้ตรวจราชการสำนักนายกรัฐมนตรี] C --> D{แผนผู้ตรวจราชการ} D --> E[แจ้งผู้เกี่ยวข้องให้ทำข้อเสนอแนะไปปรับปรุงและพัฒนา] E --> F([สรุปแผนตรวจราชการที่ส่งมอบให้ศึกษาธิการ]) </pre>	1) ศึกษา วิเคราะห์ รายละเอียดประเด็นการตรวจราชการตามนโยบายการตรวจราชการกระทรวงศึกษาธิการและสภาพตรวจราชการแบบบูรณาการของผู้ตรวจราชการสำนักนายกรัฐมนตรี 2) การประสานแผนการศึกษาเกี่ยวกับแผนตรวจราชการสำนักนายกรัฐมนตรี เพื่อให้การศึกษารายละเอียดของตรวจราชการแบบบูรณาการของผู้ตรวจราชการสำนักนายกรัฐมนตรี ในส่วนที่เกี่ยวข้องกับกลุ่มนโยบายและแผน	น.บ.จ.บ.		ผู้รับผิดชอบ
2.	 <pre> graph TD A[ประสานแผนการศึกษาเกี่ยวกับแผนตรวจราชการสำนักนายกรัฐมนตรี] --> B[จัดทำรายงานตรวจราชการตามนโยบายการตรวจราชการกระทรวงศึกษาธิการและสภาพตรวจราชการแบบบูรณาการของผู้ตรวจราชการสำนักนายกรัฐมนตรี] </pre>	น.บ.จ.บ.			ผู้รับผิดชอบ
3.	 <pre> graph TD A[จัดทำรายงานตรวจราชการตามนโยบายการตรวจราชการกระทรวงศึกษาธิการและสภาพตรวจราชการแบบบูรณาการของผู้ตรวจราชการสำนักนายกรัฐมนตรี] --> B{แผนผู้ตรวจราชการ} </pre>	น.บ.จ.บ.	ศึกษาระบบสารสนเทศระดับ และรายงานของผู้ตรวจราชการ		ผู้รับผิดชอบ
4.	 <pre> graph TD A[แจ้งผู้เกี่ยวข้องให้ทำข้อเสนอแนะไปปรับปรุงและพัฒนา] --> B([สรุปแผนตรวจราชการที่ส่งมอบให้ศึกษาธิการ]) </pre>	กบ.	พิจารณาและสั่งไปผู้ที่เกี่ยวข้อง และพัฒนา		ผู้รับผิดชอบ
5.	 <pre> graph TD A([สรุปแผนตรวจราชการที่ส่งมอบให้ศึกษาธิการ]) </pre>	ก.บ.	ทบทวนและรายงานผลการดำเนินงานตามนโยบาย		ผู้รับผิดชอบกลุ่มนโยบายและแผน, ผู้รับผิดชอบกลุ่มติดตาม

เอกสารอ้างอิง :

1. นโยบายและกลยุทธ์ของหน่วยงานที่เกี่ยวข้อง
2. แผนปฏิบัติการประจำปี ของเขตพื้นที่การศึกษาและหน่วยงานที่เกี่ยวข้อง
3. แผนการตรวจราชการของกระทรวงศึกษาธิการ และสำนักนายกรัฐมนตรี

คำอธิบายสัญลักษณ์ที่ขึ้นตอน

-  จุดเริ่มต้นหรือสิ้นสุดกระบวนการ
-  กิจกรรมหรือการปฏิบัติงาน
-  การตัดสินใจ
-  สิ้นสุดหรือการเชื่อมโยงของงาน
-  จุดเชื่อมต่อระหว่างหน้าที่ไม่เหมือนกัน 1 หน้า



ประเภทเอกสาร : คู่มือขั้นตอนการดำเนินงาน
ชื่อเอกสาร : งานจัดการความรู้ภายใน
กลุ่มนโยบายและแผน

1. ชื่องาน (กระบวนงาน)

งานจัดการความรู้ภายในกลุ่มนโยบายและแผน

2. วัตถุประสงค์

เพื่อให้บุคลากรภายในกลุ่มนโยบายและแผนได้มีโอกาสแลกเปลี่ยนองค์ความรู้ซึ่งกันและกันตลอดจนได้รับข่าวสาร องค์ความรู้จากภายนอก มาพัฒนางานตามภารกิจที่รับผิดชอบอย่างต่อเนื่องและเกิดประสิทธิภาพมากยิ่งขึ้น

3. ขอบเขตของงาน

- 3.1 ศึกษา วิเคราะห์การจัดการความรู้ภายในกลุ่มนโยบายและแผน
- 3.2 รวบรวมจัดเก็บองค์ความรู้ รวมทั้งการสื่อสารและเผยแพร่องค์ความรู้

4. คำจำกัดความ

การจัดการความรู้ หมายถึง การรวบรวม กลั่นกรอง องค์ความรู้ งานตามภารกิจที่รับผิดชอบเพื่อแลกเปลี่ยนและเผยแพร่ความรู้มาพัฒนางานตามภารกิจที่รับผิดชอบอย่างต่อเนื่องและเกิดประสิทธิภาพมากยิ่งขึ้น

5. ขั้นตอนการปฏิบัติงาน

- 5.1 การศึกษา วิเคราะห์ความรู้ที่เกี่ยวกับงานตามภารกิจที่รับผิดชอบ
- 5.2 การรวบรวม กลั่นกรอง จัดเก็บองค์ความรู้ที่จำเป็นในการปฏิบัติงาน
- 5.3 แลกเปลี่ยนและเผยแพร่ความรู้
- 5.4 สรุปและรายงานผล

6. Flow Chart การปฏิบัติงาน

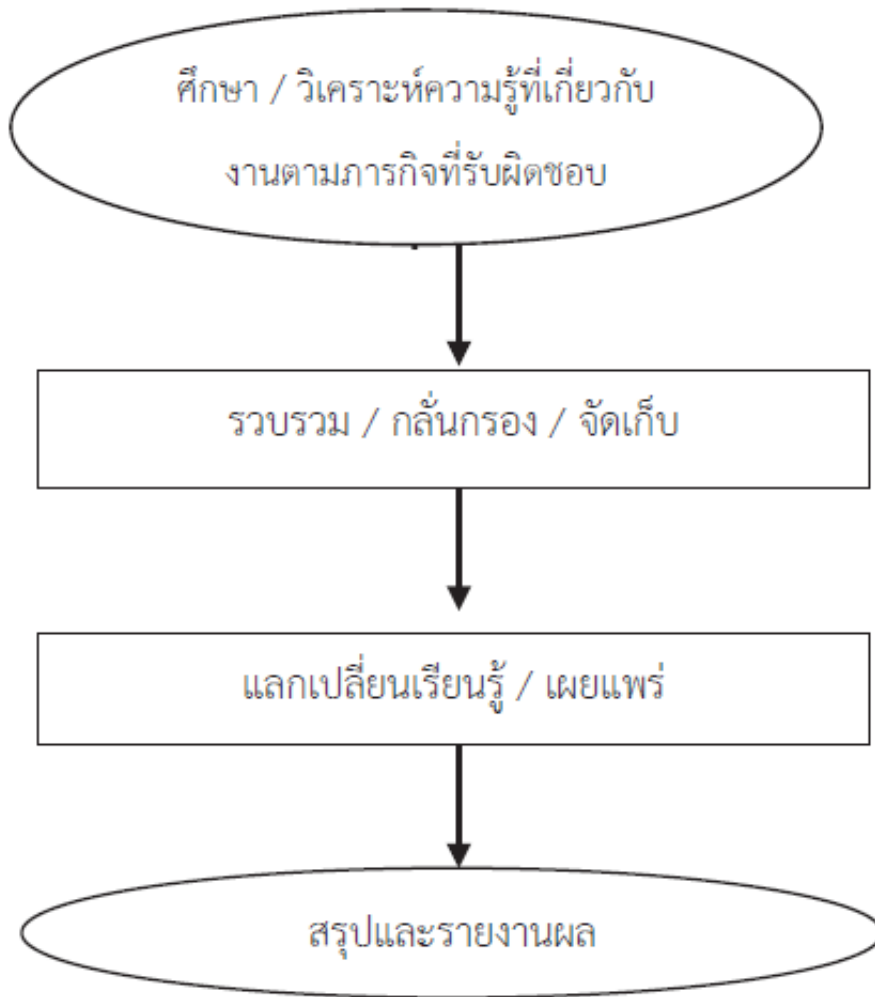

7. แบบฟอร์มที่ใช้

-

8. เอกสาร/หลักฐานอ้างอิง

คู่มือการจัดการความรู้ ไปสู่การปฏิบัติ.สำนักงาน ก.พ.ร. และสถาบันเพิ่มผลผลิตแห่งชาติ

โครงสร้างส่วนประกอบมาตรฐานงานของ สพร.

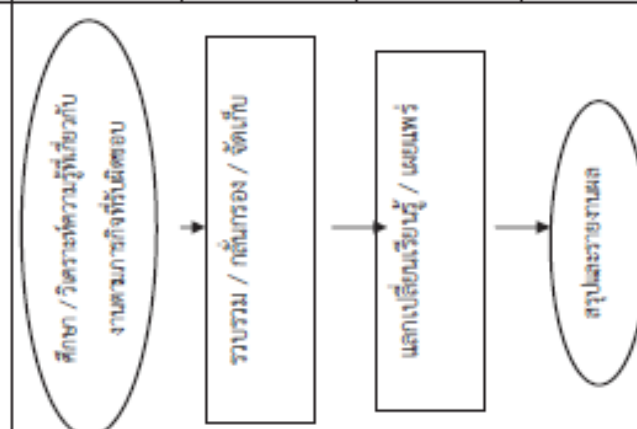
ชื่องาน (กระบวนงาน) งานจัดการความรู้ภายในกลุ่มนโยบายและแผน		สพท. กลุ่ม นโยบายและแผน ภาคราชการ		รหัสเอกสาร :	
ตัวชี้วัดที่สำคัญของกระบวนการ					
บุคลากรภายในกลุ่มได้มีโอกาสแลกเปลี่ยนองค์ความรู้ซึ่งกันและกัน ได้รับข่าวสาร องค์ความรู้จากภายนอกอย่างต่อเนื่องและมีทัศนคติที่พัฒนาเพิ่มขึ้น					
ลำดับที่	ผังขั้นตอนการดำเนินงาน	รายละเอียดงาน	ระยะเวลาในการ	มาตรฐานคุณภาพงาน	ผู้รับผิดชอบ
1.	 <pre> graph TD A([ศึกษา / วิเคราะห์ความรู้ที่เกี่ยวข้องกับงานตามภารกิจที่รับผิดชอบ]) --> B[รวบรวม / กถันกรอง / จัดเก็บ] B --> C[แลกเปลี่ยนเรียนรู้ / แยกแยะ] C --> D([สรุปและรายงานผล]) </pre>	ศึกษา วิเคราะห์ความรู้ที่เกี่ยวข้องกับงานตามภารกิจที่รับผิดชอบ	ตลอดปีงบประมาณ	มาตรฐานคุณภาพงาน องค์ความรู้ และข่าวสารที่ครอบคลุมภารกิจของกลุ่มนโยบายและแผน มีความถูกต้องและทันสมัย	ผู้รับผิดชอบ กลุ่มนโยบายและแผน
2.		รวบรวม กถันกรอง จัดเก็บองค์ความรู้ที่จำเป็นในการปฏิบัติงาน	ตลอดปีงบประมาณ อย่างน้อย สัปดาห์ละ 1 ครั้ง		กลุ่มนโยบายและแผน
3.		แลกเปลี่ยนและเผยแพร่ความรู้	ตลอดปีงบประมาณ		กลุ่มนโยบายและแผน
4.		สรุปและรายงานผล	ตลอดภาค	บุคลากรและหน่วยงานปฏิบัติงาน ได้อย่างมีประสิทธิภาพ	กลุ่มนโยบายและแผน
เอกสารอ้างอิง : คู่มือการจัดการจัดการความรู้ ไปสู่การปฏิบัติสำนักงาน ก.พ.ร. และสถาบันพัฒนาผลผลิตแห่งชาติ					

คำอธิบายสัญลักษณ์ผังขั้นตอน  จุดเริ่มต้นหรือสิ้นสุดกระบวนการ  กิจกรรมงานหรือการปฏิบัติ  การตัดสินใจ  ทิศทางหรือการเชื่อมโยงของงาน  จุดเชื่อมต่อระหว่างตัวชี้วัดกับภายใน (หน้า)

ระเบียบ กฎหมาย แนวปฏิบัติ อ้างอิง

ระเบียบ กฎหมาย แนวปฏิบัติ อ้างอิง

- พระราชบัญญัติการศึกษาภาคบังคับ พ.ศ.2545
- พระราชบัญญัติการศึกษาแห่งชาติ พ.ศ. 2542 และที่แก้ไขเพิ่มเติม
- พระราชบัญญัติระเบียบบริหารราชการกระทรวงศึกษาธิการ พ.ศ. 2546 และแก้ไขเพิ่มเติม
- พระราชบัญญัติข้าราชการครูและบุคลากรทางการศึกษา พ.ศ.2547 และแก้ไขเพิ่มเติม
- พระราชบัญญัติวิธีปฏิบัติราชการทางปกครอง พ.ศ.2539
- พระราชบัญญัติข้อมูลข่าวสารของทางราชการ พ.ศ.2540
- พระราชบัญญัติว่าด้วยการกระทำความผิดเกี่ยวกับคอมพิวเตอร์ พ.ศ. ๒๕๕๐
- ระเบียบสำนักนายกรัฐมนตรี ว่าด้วยงานสารบรรณ พ.ศ. 2526 และที่แก้ไขเพิ่มเติม
- ระเบียบสำนักนายกรัฐมนตรี ว่าด้วยการรักษาความปลอดภัยแห่งชาติ พ.ศ. 2517
- ระเบียบสำนักนายกรัฐมนตรี ว่าด้วยการให้ข่าวและบริการข่าวสารของทางราชการ พ.ศ. 2529
- ระเบียบสำนักนายกรัฐมนตรี ว่าด้วยการให้ข่าวและบริการข่าวสารของทางราชการ (ฉบับที่ 2) พ.ศ. 2533
- ระเบียบสำนักนายกรัฐมนตรี ว่าด้วยการประชาสัมพันธ์และการให้ข่าวราชการ พ.ศ. 2525
- ระเบียบสำนักนายกรัฐมนตรี ว่าด้วยการบริหารงบประมาณ พ.ศ.2548 – ปัจจุบัน
- ระเบียบสำนักนายกรัฐมนตรี ว่าด้วยการบริหารงบประมาณจังหวัดแบบบูรณาการ พ.ศ.2549
- ระเบียบกระทรวงศึกษาธิการ ว่าด้วยแผนพัฒนาการศึกษาระดับจังหวัดและกลุ่มจังหวัด
- ระเบียบกระทรวงศึกษาธิการ ว่าด้วยการจัดตั้ง รวม หรือเลิกสถานศึกษาขั้นพื้นฐาน พ.ศ.2550
- ระเบียบกระทรวงศึกษาธิการ ว่าด้วยการประชาสัมพันธ์และการให้ข่าวราชการ (ฉบับที่ 2) พ.ศ. 2527
- แผนการบริหารราชการแผ่นดิน พ.ศ.2552 – 2554
- เศรษฐกิจ และสังคมแห่งชาติ ฉบับที่ 1 – 13
- แผนพัฒนาการศึกษาแห่งชาติ ฉบับปัจจุบัน
- แผนแม่บทเทคโนโลยีสารสนเทศและการสื่อสารแห่งชาติ ฉบับที่ 2
- แผนและนโยบายด้านเทคโนโลยีสารสนเทศและการสื่อสารของสำนักงานคณะกรรมการการศึกษาขั้นพื้นฐาน
- แผนและนโยบายด้านเทคโนโลยีสารสนเทศและการสื่อสารของหน่วยงานที่เกี่ยวข้อง
- แผนปฏิบัติราชการของสำนักงานคณะกรรมการการศึกษาขั้นพื้นฐาน
- แผนพัฒนาจังหวัด
- แผนพัฒนาการศึกษาจังหวัด และกลุ่มจังหวัด
- แผนปฏิบัติการประจำปีของสำนักงานเขตพื้นที่การศึกษาและหน่วยงานที่เกี่ยวข้อง
- นโยบายรัฐบาล เรื่องการปฏิรูปการศึกษาในทศวรรษที่สอง (พ.ศ.2552-2561)
- นโยบายกระทรวงศึกษาธิการ
- นโยบายและกลยุทธ์ของหน่วยงานที่เกี่ยวข้อง
- ประกาศ สพฐ. เรื่อง การกระจายอำนาจการบริหารและการจัดการศึกษาของเลขาธิการ กพฐ. ไปยังคณะกรรมการสำนักงานเขตพื้นที่การศึกษา และสถานศึกษาในสังกัด สพฐ. ลงวันที่ 10 กรกฎาคม 255
- รายงานผลการดำเนินงานการจัดการศึกษาของสำนักงานเขตพื้นที่การศึกษา
- รายงานการศึกษา การวิจัย ที่เกี่ยวข้องกับการพัฒนาคุณภาพการจัดการศึกษา
- เอกสารองค์ความรู้ด้านระบบเครือข่ายเทคโนโลยีสารสนเทศและการสื่อสาร
- เอกสารประกอบการวิเคราะห์งบประมาณรายจ่าย

- เอกสารการจัดทำคำของบประมาณของสำนักงานคณะกรรมการการศึกษาขั้นพื้นฐาน และของสำนักงานงบประมาณ

- โปรแกรมฐานข้อมูลกลางและคู่มือการใช้งาน
- คุณลักษณะมาตรฐานและราคากลางวัสดุอุปกรณ์ ด้านเทคโนโลยี
- กรอบการติดตามประเมินผลและรายงานของหน่วยงานที่เกี่ยวข้อง
- หนังสือราชการจากหน่วยงานสังกัดและหน่วยงานที่เกี่ยวข้อง
- งานวิจัยที่เกี่ยวข้อง